1939
МАЯК
№ 45 (9019)
ЧЕТВЕРГ
12 НОЯБРЯ
2026 ГОДА
ГАЗЕТА ВОЛОГОДСКОГО ОКРУГА ■ ИЗДАЕТСЯ С НОЯБРЯ 1939 ГОДА ■ ЦЕНА СВОБОДНАЯ

БОГАТЫРСКАЯ КЛУБНИКА

У майской клубники появится конкурент: предприниматель из Вологодского округа Тарас Богатырь получил грант на развитие ягодной фермы /7



Преподаватель высшей школы, экономист Тарас Богатырь родился и долгое время жил в Вологде, но неожиданно решил переехать в деревню и заняться выращиванием клубники *из личного архива Тараса Богатыря*



Вейпы под запретом

Депутаты ЗСО приняли решение о полном запрете вейпов сроком на пять лет /3

ТЕРРИТОРИЯ ДЕЙСТВИЯ: итоги и планы

Программу развития округа на ближайшие годы представил глава Вячеслав Панов в ходе отчетной встречи /4

Большой теннис в школе

В Огарковской школе совместили изучение английского языка с тренировками по большому теннису /8

Губернатор Вологодской области Георгий Филимонов ответит на вопросы вологжан

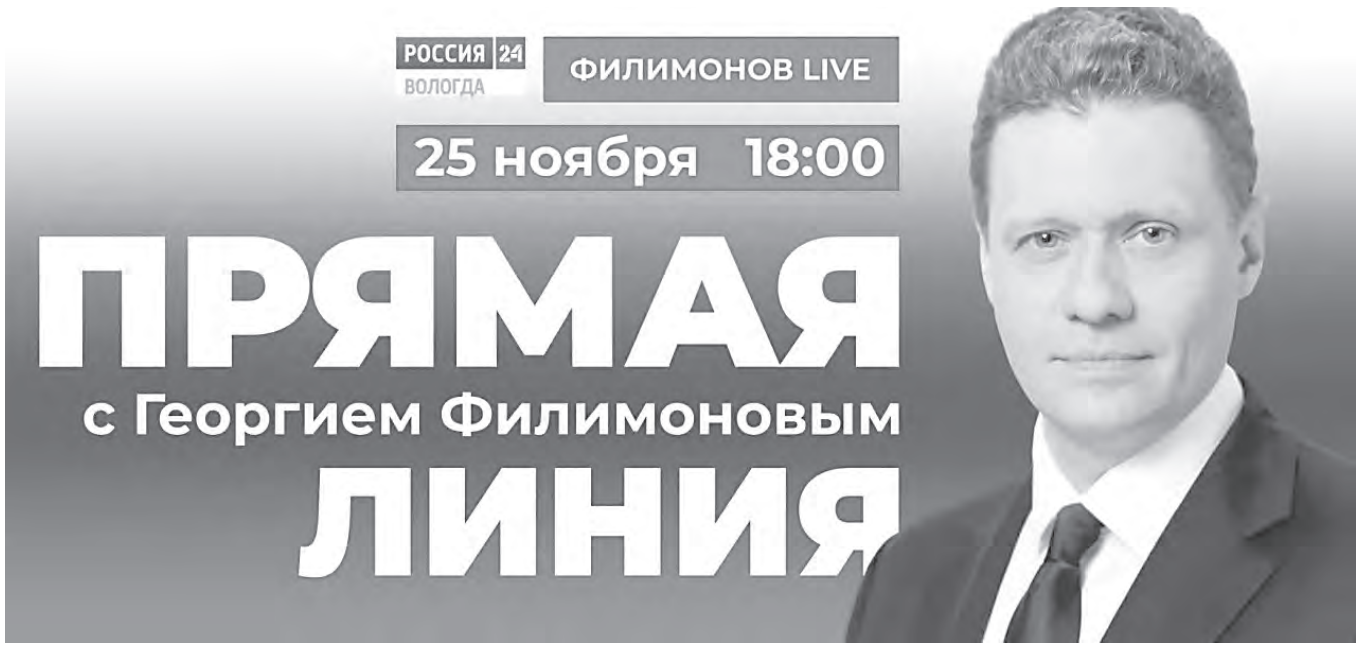

Прямой эфир состоится 25 ноября в 18:00 (12+).

«Расскажу о результатах работы областного правительства за уходящий год, обозначу планы на будущее. Ни одно обращение земляков, поступившее на прямую линию, не останется без внимания. Каждое обращение будет немедленно взято в работу. Заявители обязательно получат конкретный ответ», – сказал Георгий Филимонов.

Задать вопрос главе региона можно двумя способами:

- через Платформу обратной связи,
- по единому номеру 122, который работает бесплатно и круглосуточно.

Трансляцию покажут:

— на телеканале «Россия 24»,

— на официальных ресурсах правительства региона: в социальной сети «ВКонтакте» и на платформе RUTUBE.

Дети учителей получат приоритет при зачислении в детские сады

В Вологодской области решили расширить меры социальной поддержки педагогов. Депутаты Законодательного собрания региона приняли закон, по которому дети учителей государственных и муниципальных школ смогут поступать в детские сады в первоочередном порядке.



Юрий Сапожников

Как пояснили в Законодательном собрании Вологодской области, нововведение призвано помочь решить проблему нехватки кадров в образовательных учреждениях. Региональные власти рассчитывают, что дополнительная поддержка поможет удержать педагогов на работе в школе и привлечь молодых специалистов.

Как отметил председатель комитета по образованию, культуре и здравоохранению Юрий Сапожников, возможность устроить ребенка в дошкольное учреждение без длительного ожидания станет дополнительным аргументом для учителей при выборе профессии и места работы.

По мнению парламентария, такая мера особенно важна для молодых специалистов, которые планируют создавать семьи и связывать свое будущее с системой образования региона.

Ирина ИГНАТЬЕВА
ЗСО

Продолжается голосование за звание «Культурная столица России — 2028»

Среди 23 городов-участников — наша красавица Вологда — столица места силы Русского мира с почти девятивековой историей, богатейшим культурным наследием и самобытными традициями.

Около 82 тыс. человек отдали свои голоса. Поддержать город можно на сайте «Горжусь Вологодчиной!»

Для голосования потребуется авторизация через «Госуслуги».

Напомним, Вологда уже дважды выходила в финал конкурса. В прошлом году город вошёл в тройку лидеров и получил в качестве специального приза почётный статус новогодней столицы России — 2027.

Ольга ПЕТРОВА

Первый бетон залит на стройплощадке нового аэропорта Вологды



Бетонные работы ведутся в зоне защитного сооружения гражданской обороны

На строительной площадке нового аэропорта в поселке Дорожный стартовали первые бетонные работы.

Это значимый шаг в реализации масштабного строительного проекта: на данном этапе закладывается конструктивная основа будущего сооружения, а надежность, долговечность и безопасность объекта во многом определяются качеством материалов и строгим соблюдением технологии.

«Бетонные работы ведутся в зоне защитного сооружения гражданской обороны, где уже завершены земляные работы. После набора прочности подбетонки строители приступят к установке опалубки и арматурного каркаса будущего фундамента. Отмечу, что возведение нового аэровокзального комплекса идет полным ходом. Ежедневно на объекте работают более 30 специалистов, задействовано около 10 единиц техники», — сказал губернатор Вологодской области Георгий Филимонов.

Реконструкция аэропорта Вологда представляет собой крупный инфраструктурный проект, выполняемый в соответствии с поручениями президента РФ Владимира Путина. Объект включен в перечень аэропортов опорной сети страны и в национальный проект «Эффективная транспортная система».

Возведение нового терминала — только начальный этап реконструкции воздушной гавани областной столицы. В дальнейшем предусмотрено обновление аэродромной инфраструктуры, включая строительство взлетно-посадочной полосы длиной 2,5 километра. Итогом станет современный аэропорт, который сможет принимать среднемагистральные самолеты и откроет новые перспективы для транспортного сообщения, туризма и экономики Русского Севера.

Анна ЛУГОВАЯ
со страницы Георгия ФИЛИМОНОВА

Прожиточный минимум увеличился на Вологодчине

Правительство региона издало соответствующее постановление. В 2027 году прожиточный минимум составит:

— на душу населения — **20 429 рублей**;

— трудоспособные — **22 268 рублей**;

— дети — **19 816 рублей** (в т. ч. для расчёта алиментов);

— пенсионеры — **17 569** рублей.

Для сравнения: в 2026 году в области действуют такие суммы: 19 128 рублей на душу населения, 20 850 рублей для трудоспособных, 16 450 рублей для пенсионеров и 18 555 рублей для детей. Все четыре показателя выросли примерно на 6,8 %.

Напомним, прожиточный минимум в регионе устанавливают, чтобы учитывать местные условия жизни, оценивать нуждаемость граждан и рассчитывать социальные выплаты и льготы.

Елена АРХАНГЕЛЬСКАЯ

Депутаты ЗСО увеличили финансирование социальных обязательств

На заседании Законодательного собрания области парламентарии приняли поправки в главный финансовый документ региона на 2026 год и плановый период 2027–2028 годов. Изменения предусматривают дополнительные ассигнования на социальную сферу, здравоохранение и поддержку муниципалитетов.



Роман Заварин

Как отметил заместитель председателя ЗСО, председатель комитета по бюджету, налогам и экономической политике Роман Заварин, бюджет региона остается «живым документом», который оперативно адаптируется под текущие задачи. Приоритетом парламентарий назвал безусловное исполнение всех взятых на себя обязательств.

«Сегодня мы внесли очередные поправки. Порядка 2 миллиардов рублей направлено на социальные выплаты участникам СВО и членам их семей, более 700 миллионов — на ежемесячную денежную компенсацию расходов на оплату жилых помещений и коммунальных услуг, дополнительно 350 миллионов рублей выделено на закупку льготных лекарств», — прокомментировал Роман Заварин.

Помимо социальных статей, существенные средства заложены в бюджет развития. Около 150 млн рублей пойдут на ремонт учреждений здравоохранения, порядка 300 млн — на поддержку сельхозтоваропроизводителей. Еще 248 млн рублей предусмотрено на выравнивание финансовых возможностей местных бюджетов.

С учетом внесенных поправок общий объем расходов областного бюджета на 2026 год утвержден в размере 143,5 млрд рублей.

✍ ***Анна ЛУГОВАЯ***

Евгений Тютюков избран председателем Законодательного собрания области

Соответствующее решение принято на второй сессии областного парламента.



Евгений Тютюков

Евгений Тютюков ранее занимал пост первого заместителя губернатора области. Решением избирательной комиссии региона ему был передан депутатский мандат Романа Маслова, избранного сенатором Российской Федерации от законодательной власти.

На посту спикера Евгений Тютюков намерен обеспечить максимальную эффективность работы депутатского корпуса, координацию ключевых решений с региональным правительством и оперативное прохождение стратегических законодательных инициатив.

Под его руководством парламент сосредоточится на реализации масштабных задач развития региона, усилении контроля за выполнением областных программ и защите интересов жителей Вологодчины.

Ранее полномочия председателя Законодательного собрания Вологодской области сложил Сергей Сорокин — в связи с делегированием в Совет Федерации, где он представит исполнительную власть региона.

✍ ***Ольга ПЕТРОВА***

ВЕЙПЫ ПОД ЗАПРЕТОМ

С 1 марта 2027 года на территории Вологодской области вступит в силу запрет на продажу электронных систем доставки никотина, а также жидкостей и составных частей для них. Это историческое решение было принято на второй сессии Законодательного собрания региона

Вологодчина стала одним из первопроходцев в борьбе за здоровье нации на законодательном уровне. Как подчеркнул губернатор Георгий Филимонов, инициатива региона получила поддержку на самом высоком уровне.

«Вологодская область одной из первых в стране выступила за полный запрет продажи вейпов. Неоднократно обсуждал эту тему с председателем Государственной думы Вячеславом Викторовичем Володиным», — отметил губернатор Георгий Филимонов.

Напомним, что правовая основа для таких мер была заложена еще в июне этого года, когда депутаты Государственной думы предоставили регионам право самостоятельно вводить подобные ограничения. Вологодская область не стала откладывать решение вопроса, волнующего общественность.



«Главная цель, которую преследует закон, — сохранить здоровье вологжан, оградить детей и подростков от того колоссального вреда, который может быть причинен курением», — отмечают парламентарии

СИСТЕМНАЯ РАБОТА

Запрет в регионе будет действовать в течение пяти лет. При этом под запрет попадают как устройства в сборе, так и отдельные комплектующие и элементы. Однако, как отмечают власти, борьба с пагубной привычкой велась задолго до принятия закона.

Председатель Законодательного собрания Вологодской области Евгений Тютюков акцентировал внимание на том, что регион уже добился серьезных успехов в очищении рынка от недобросовестных продавцов.

«В Вологодской области борьба с вейпами ведется уже несколько лет. Благодаря системной работе губернатора области Георгия Юрьевича Филимонова и всей команды правительства в настоящее время в области закрыты или перепрофилированы 316 «вейп-шопов», которые работали с нарушениями законодательства. Такой проактивный подход уже дал результаты на территории области. А принятый закон позволит продолжить эту работу», — заявил Евгений Тютюков.

РАСШИРЕНИЕ ОГРАНИЧЕНИЙ

Новый закон не ограничивается только лишь запретом на вейпы. Документ вводит ряд дополнительных мер, направленных на защиту здоровья граждан. В частности, установлена минимальная площадь для торговых объектов, где разрешена продажа табачной и никотинсодержащей продукции, — не менее 10 квадратных метров.

Кроме того, введен запрет на продажу данной продукции в местах, где отдыхают дети и граждане. Среди них — территории детских лагерей, площадки официальных спортивных соревнований, учреждения социального обслуживания, пляжи, зоны отдыха у водных объектов, а также культовые сооружения.

Депутат Законодательного собрания Галина Труфанова отмечает, что на встречах с жителями Вологодского округа тема вейпов поднималась неоднократно, и люди ждали этого решения.

«Своевременность решения сложно переоценить: вейпы и никотиносодержащая продукция давно перестали быть «взрослой» историей и широко распространились среди молодежи. Именно поэтому продажу этой продукции необходимо остановить, от этого напрямую зависит здоровье наших детей», — комментирует парламентарий.

ОПАСНЫЙ ТРЕНД

Медицинское сообщество и общественные деятели полностью поддерживают введение ограничений. Заведующая Кубенской участковой больницей Наталья Иванова подчеркнула, что так называемое парение — это опасный тренд, который может привести к последствиям более тяжелым, чем традиционное курение.

«Как медик я знаю: электронные сигареты наносят серьезный вред здоровью. Они вызывают быстрое привыкание, особенно у подростков, и могут привести к тяжелым заболеваниям дыхательной системы и сердца. Вейпы часто содержат токсичные вещества, которые опасны даже при кратковременном использовании. Поэтому принятие такого закона — это необходимая мера!» — резюмирует Наталья Геннадьевна.

Принятый закон — это не просто запрет, а комплексная мера, призванная оградить подрастающее поколение от вредного влияния и сформировать здоровую среду в регионе.

✍ ***Анна ЛУГОВАЯ***

📷 ***ЗСО***

ТЕРРИТОРИЯ ДЕЙСТВИЯ: итоги и планы



В Вологодском округе прошла отчётная встреча главы Вячеслава Панова с общественностью. Разговор длился больше часа: глава подвёл итоги трёх лет и представил программу развития территории на ближайшие годы. Речь шла не столько о цифрах, сколько о том, как эти цифры меняют жизнь в деревнях.



Каждый из участников встречи имел возможность написать о своих идеях и предложениях по дальнейшему развитию округа

«ПЯТИЛЕТКА ЗА ТРИ ГОДА»

Вячеслав Васильевич начал с цифры, которая многое объясняет: 52 тысячи зарегистрированных жителей, а летом — заметно больше. «Добрая часть Вологды» переезжает на лето в округ, и это само по себе говорит о привлекательности территории.

Бюджет развития муниципалитета за 2024–2026 годы составил 1,9 миллиарда рублей. Округ остаётся лидером по производству молока — его производство выросло на 4 %. Число малых и средних предприятий увеличилось на 20 % — до 2300.

Как отметил Вячеслав Панов, несмотря на сложное финансовое положение — бюджет округа в 2026 году был на 800 миллионов рублей меньше, чем в 2025–2024 годах, — муниципальной команде удалось найти нестандартные решения и реализовать масштабные проекты.

«Я как человек, рождённый в СССР, могу провести такую аналогию: выполнили пятилетку за три года», — пошутил Вячеслав Панов.

ОБРАЗОВАНИЕ: НЕ ТОЛЬКО СТЕНЫ

В округе работают 33 образовательные организации, расположенные в 56 зданиях.

За три года отремонтировали спортзалы в Дубровской и Первомайской школах, капитально обновили детсад на 179 мест в Огаркове. В 2024 году комплексно отремонтировали второй этаж Майской школы и ещё ряд помещений, а сейчас ведётся проектирование пристройки: в школе обучаются 824 ученика, площадей не хватает.

В 2025 году реализовали масштабный проект по капитальному ремонту детского сада с бассейном в Огаркове. Там же благоустроили территорию и установили новое ограждение.

За три последних года в школах округа в рамках «Стратегии 2.0» главы региона открыли четыре агрокласса и два лесных класса — отремонтировали помещения и оснастили кабинеты современным профильным оборудованием.

«Развитие образовательной инфраструктуры — это не только обновление стен и оборудования, но и среда, в которой раскрывается потенциал каждого ребёнка, — поясняет Вячеслав Панов. — Поэтому параллельно с ремонтами и строительством мы усиливаем методическую поддержку педагогов, расширяем возможности дополнительного образования и стараемся создавать условия для ранней профориентации».

В планах на 2027 год — капитальный ремонт зданий и закупка современного оборудования для трёх школ: Присухонской, Семёнковской и Перьевской. Кроме того, запланирован ремонт здания детского сада в Сосновке.

НЕ СТЫДНО ПОКАЗАТЬ

Село Кубенское в отчёте звучало чаще других. За прошедшие три года здесь отремонтировали Дом культуры, в здании бывшей кочегарки создали развлекательный центр, поэтапно благоустроили Центральный парк и парк Ветеранов в Песочном, смонтировали ограждение у районного краеведческого музея, установили яркие арт-объекты. В 2026 году открылась после капремонта детская модульная библиотека, завершается реконструкция стадиона.

«Я как житель Кубенского подтверждаю: в нашем селе действительно очень много всего сделано, — говорит Елена Короткова, директор Кубенской школы, председатель Общественного совета округа. — Наши гости из других муниципалитетов были приятно удивлены современным и интерактивным оборудованием, которым оснащены учреждения культуры. У нас замечательные объекты, которые не стыдно показать и которые сегодня открыты для всех желающих».

Впрочем, внимание властей достаётся не только одному населённому пункту. Так, в Березнике по программе губернатора отстроили новый Дом культуры, провели ремонты кровель, фасадов и отопления в учреждениях культуры Федотова, Лескова, Сосновки, Грибкова, Погорелова и Васильевского.

«НЕ БИЗНЕС, А СОЦИАЛЬНАЯ УСЛУГА»

Сфера ЖКХ — одна из самых сложных. Но и здесь за три года сделано немало: модернизировали теплосети в Заре — 4,3 километра труб, капитально отремонтировали тепловую сеть в Майском, котельные в Федотове и Заре, построили модульную котельную в Макарове и станции очистки воды в Непотягове. Проложили газовые сети длиной 7 километров для шести деревень и распределительный газопровод на 18 километров.

«Наш Вологодский округ — территория с большим количеством маленьких населённых пунктов, где коммунальная услуга — это не бизнес, а социальная услуга, которую мы предоставляем нашим гражданам. Об этом нужно помнить всегда», — отметила Виктория Малкова, член Общественного совета округа, курирующая эту сферу.

И муниципальные власти об этом помнят. На 2027 год запланирован капитальный ремонт водопроводной сети в посёлке Федотово с вложениями порядка 40 млн рублей, на 2028-й — реконструкция системы водоснабжения в селе Куркино.

ОТ «УМНОЙ» ПЛОЩАДКИ ДО НАРОДНОГО ТРЕНЕРА

Спорткомплекс «Олимп» пережил модернизацию за 93 миллиона рублей — отремонтировали помещения и два бассейна, закупили оборудование. В Семёнкове появился с нуля ФОК, в Надееве — «умная» спортивная площадка, на момент открытия первая и единственная в России. Стадион в Кубенском почти готов.

И тут же прозвучало предложение от ветеранов: «Нам в селе Кубенском нужен спортивный администратор или народный тренер, который работал бы с молодёжью и следил за состоянием инвентаря».

Вячеслав Васильевич ответил неожиданно конкретно: «Практически вопрос уже решён, кандидатура подобрана. С вводом стадиона в эксплуатацию такой человек будет работать на вашей территории».

ЧТО ЕЩЁ?

Кроме уже озвученного, среди проектов с подтверждённым финансированием на 2027 год:

- обеспечение подъездов к земельным участкам в посёлке Заря на улице Полевой протяжённостью 300 метров;
- приобретение дорожной техники для механизированной уборки в посёлке Васильевское по Госпрограмме «Комплексное развитие сельских территорий»;
- благоустройство общественной территории у ДК в Можайском;
- по линии спорта в Кипелове появится площадка ГТО — выделено 1,5 млн рублей, работы запланированы на лето;
- благоустройство территории вблизи аэродрома Труфаново — здесь появится верёвочный парк.

«Серьёзное обновление территории, которая создана для развития и работы с детьми. Проект отличный — поконкурируем с объектами бизнеса: мы ближе к Вологде, здесь хорошая транспортная доступность», — отметил Вячеслав Панов.

На 2028 год запланированы ремонт крыши, подвала, стен и отмостки здания Дома культуры «Феникс» в Федотове, обеспечение подъездов к земельным участкам в деревне Подберевское на улице Восточной протяжённостью 300 метров, а также ремонт части улицы Октябрьской в селе Новленском.

ДЕЛАТЬ ВМЕСТЕ

Депутат Законодательного собрания Галина Труфанова обратила внимание на то, что многие вопросы, которые жители поднимали на встречах с ней, нашли отражение в планах администрации.

«Радует, что многие проблемы, с которыми жители обращались на встречах и приёмах, будут решены. Это касается прежде всего образования и ЖКХ. При этом программа не ограничивается ближайшим годом — развитие округа рассчитано на перспективу в несколько лет. Важно, что обозначенные задачи подкреплены конкретными проектами», — подчеркнула Галина Труфанова.

Она поблагодарила Панова за вовлечённость и предложила изучить вопрос компенсации проезда педагогам к месту работы — сейчас она действует только для специалистов до 35 лет.

Староста деревни Ломтево в Староселье Александр Гладков подвёл итог работы властей: «Деревни просыпаются благодаря тому, что было показано и рассказано, сколько средств вложено, сколько сил потрачено. После того как Вы нам рассказали, сколько действительно денег ушло на то, чтобы мы жили хорошо, — за это огромная Вам благодарность».

Сам глава завершил встречу без пафоса: «Самое важное — когда дело делается вместе. Поэтому уверен: со всеми трудностями справимся».

Елена ПАВЛОВА

ПН

16 ноября

Первый канал
05:00 «Доброе утро» (0+)
09:00, 12:00, 15:00, 18:00, 03:00 Новости (12+)
09:25 «Модный приговор» (0+)
10:15 «Жить здорово!» (16+)
11:00, 12:15, 18:30 «Время покажет» (16+)
14:00, 17:00, 23:00 «Большая игра» (16+)
15:15 «Давай поженимся!» (16+)
16:05 «Мужское / Женское» (16+)
19:50 «Пусть говорят» (16+)
21:00 Время (12+)
22:00 «МОСГАЗ. ДЕЛО №12: ЮЖНЫЙ ПОРТ» (16+)
00:05 «Время героев» (16+)
01:05, 03:05 Подкаст.Лаб (16+)

НТВ
06:00, 08:00, 10:00, 13:00, 16:00, 19:00, 00:20 Сегодня (12+)
06:25 «Утро. Самое лучшее» (16+)
08:25, 10:35 «ЛЕСНИК. СВОЯ ЗЕМЛЯ» (16+)
13:25 «Чрезвычайное происшествие» (16+)
14:00 «Место встречи» (16+)
16:45 «За гранью» (16+)
17:50 «ДНК» (16+)
20:00 «ОГОНЬ» (16+)
22:10 «СКОРАЯ ПОМОЩЬ» (16+)
00:40 «Ч.Т.Д.» с Маргаритой Симоньян (16+)
01:10 «БИМ» (16+)
05:30 «Инфощит» (16+)

Россия 1
05:00 «Утро России» (12+)
09:00, 11:00, 14:00, 16:30, 20:00, 03:00 Вести (12+)
09:30 Местное время (12+)
09:55 «О самом главном» Ток-шоу (12+)
11:30, 21:10 Вести. Местное время (12+)
12:00, 18:00 «60 Минут» Ток-шоу (12+)
14:30, 02:20, 03:30 «РАЙСКИЙ. ПРОДОЛЖЕНИЕ» (16+)
17:00 «Малахов» (16+)
21:30 «ТАЙНЫ СЛЕДСТВИЯ» (16+)
23:40 «Вечер с Владимиром Соловьёвым» (12+)

Россия К (12+)
06:30 «Диалоги о животных»
07:20 «Почерк эпохи»
07:45 «Чёрные дыры. Белые пятна»
08:30 Легенды Большого
08:50, 20:05 «ИДИОТ»
09:40 Легенды Большого
10:00, 12:30, 17:00, 19:30, 23:15 Новости культуры
10:15 «Наблюдатель»
11:15, 01:00 XX век. «Там, где зимует весна...»
12:00, 02:30 «Беларусь. Жиличи. Дворец Булгаков»
12:45 Новости. Подробно. Арт
13:00 «История Китая»
13:45 Линия жизни
14:45 «Алексеевы. Русская династия»
15:40 «Агора» Ток-шоу
16:40 Легенды Большого
17:15 «Партитура»
17:45 «Настоящее-прошедшее. Поиски и находки. Стечкины»
18:15 Легенды Большого
18:30 «Факультет истории»
19:45 «Главная роль»
21:00 «Одно забытое путешествие»
21:55 «Сати. Нескучная классика...»
22:40 «Жил-был царь»
23:30 «МАРОККО»
01:50 «Екатерина Гельцер. Миф или легенда?»

ТВ-Центр
06:00 «Настроение» (12+)
08:10 «Смех, дрожь и видео» (16+)
08:45 «ПОЧТАЛЬОНША. ТАИНСТВЕННЫЙ ИНГРЕДИЕНТ» (16+)
10:40, 00:30 «Петровка, 38» (16+)
10:55 «Городское собрание» (12+)
11:30, 14:30, 17:50, 22:00 События (16+)
11:50 «ДЕЛА ЖИТЕЙСКИЕ» (16+)
13:45, 05:25 «Мой герой» (12+)
14:50 «Город новостей» (16+)
15:05, 02:55 «ДЕТЕКТИВ НА КОНЧИКЕ ПЕРА» (16+)
16:55 «Любовь и кровь» (16+)
18:10 «ТАЙНА ЗА УГЛОМ» (16+)
22:35 «10 самых...» (16+)
23:05 «Знак качества» (16+)
00:00 События. 25-й час (16+)
00:45 «Легенды эстрады» (16+)
01:25 «Война за семейный бизнес» (16+)
02:10 «Русские тайны» (16+)
04:40 «Юрий Беляев. Аристократ из Ступино» (16+)

Звезда
05:25 «НЕБЕСНЫЙ ТИХОХОД» (12+)
07:00 «Сегодня утром» (12+)
09:00, 13:00, 17:00, 18:00 Новости дня (16+)
09:15, 20:50 «Открытый эфир» Ток-шоу (16+)
11:00 «Экономика войны» (16+)
13:25, 15:05, 17:15, 18:40 «ОПЕРАЦИЯ «НЕМАН» (16+)
15:00 Военные новости (16+)
19:50 Специальный репортаж (16+)
20:00 «Скрытые угрозы» (16+)
22:35 «Между тем» (12+)
23:05 «По горячим следам» (16+)
23:25 «Кузница эффективных кадров. Новая смена» (12+)
00:05 «ТАСС УПОЛНОМОЧЕН ЗАЯВИТЬ...» (12+)
02:30 «ЗВЕЗДА» (12+)
04:00 «БЕСПОКОЙНОЕ ХОЗЯЙСТВО» (12+)

Домашний
06:30, 05:05 «По делам несовершеннолетних» (16+)
07:25, 04:15 «Давай разведёмся!» (16+)
08:25, 02:40 «Тест на отцовство» (16+)
10:40, 23:00 «Прости меня...» (16+)
11:45, 00:15 «Беду отведу» (16+)
12:55, 01:15 «Знахарка» (16+)
13:30, 01:45 «Верну любимого» (16+)
14:05, 02:15 «Голоса ушедших душ» (16+)
14:40 «ПОДМОСКОВНАЯ КАДРИЛЬ» (16+)
19:00 «СВЕТ МОЙ ЯСНЫЙ» (16+)

Матч ТВ
06:00 «Команда мечты» (12+) **07:00, 09:30, 11:55, 14:50, 03:55** Новости (12+) **07:05, 00:05** Все на Матч! (12+) **09:35** «По домам. Николай Комличенко» (12+) **09:55** Смешанные единоборства. ACA. Руслан Абильтаров против Алана Гомеша де Кастро (16+) **11:25, 01:30** «Футбольная нация» (12+) **12:00** «Есть тема!» (16+) **13:25** «География спортат» (12+) 14:00 «Дело №. Боксёр-преступник» (16+) **14:30** Специальный репортаж (12+) **14:55** «Громко» (12+) **15:45** «Алексей Смертин. Бегущий Человек» (12+) **17:10 «СО ДНА ВЕРШИНЫ»** (12+) **19:25** Хоккей. Чемпионат МХЛ. МХК «Спартак» - «Академия Михайлова» (Тула) (12+) **22:00** Бильярд. Лига чемпионов. 1/2 финала (6+) **02:00** Волейбол. Чемпионат России. Рольф Суперлига. Мужчины. «Локомотив» (Новосибирск) - «Енисей» (Красноярск) (6+) **04:00** Дзюдо. Мировой тур. Гран-при (12+)

РЕН-ТВ
05:00, 18:00, 01:05, 04:25 «Самые шокирующие гипотезы» (16+) **06:00** «С бодрым утром!» (16+) **08:30, 12:30, 16:30, 19:30, 23:00** Новости (16+) **09:00** «Военная тайна» (16+) **11:00** «Как устроен мир» (16+) **12:00, 16:00, 19:00** «Информационная программа 112» (16+) **13:00** «Загадки человечества» (16+) **15:00** «Дикий, дикий мир» (16+) **17:00, 02:00** «Тайны Чапман» (16+) **20:00** «Безумные факты» (16+) **20:45 «СХВАТКА»** (18+) **23:25 «БАГРОВАЯ ОТМЕЛЬ»** (18+)

ТВ3
06:00 Мультфильмы (0+) **08:30** «Леди Баг и Супер-Кот» (6+) **09:00, 16:00 «СЛЕПАЯ»** (16+) **10:00, 15:30 «ПОРЧА»** (16+) **11:00 «ГАДАЛКА»** (16+) **19:00, 23:00 «ВОЗВРАЩЕНЕЦ» (16+) 19:45 «НЕВСКИЙ. ПРОВЕРКА НА ПРОЧНОСТЬ»** (16+) **00:00 «ОБЕЗЬЯНА»** (18+) **01:30** «Кадони шоу» (16+) **02:15** «Экстра такси» (16+) **02:45** «Мистические истории» (16+)

5 канал
05:00, 09:00, 13:00, 17:00 «Известия» (16+) **05:30, 06:15, 07:00, 07:45, 09:30, 10:05, 11:00, 11:55, 12:45, 13:30, 14:15, 15:05, 03:30, 04:15, 04:55 «НАШ СПЕЦНАЗ 3»** (16+) **08:05** «Фирменный рецепт» (12+) **08:40** «Давай разберемся!» (12+) **16:00, 17:30 «НАШ СПЕЦНАЗ 4»** (16+) **18:20, 19:10, 19:50, 20:40, 21:25, 00:30, 02:15, 02:55 «СЛЕД»** (16+) **22:20, 23:05 «ВЕЛИКОЛЕПНАЯ ПЯТЁРКА 7»** (16+) **00:00** «Известия. Итоговый выпуск» (16+) **01:15 «СЛЕД»** (18+)

«Русский Север»
06:20, 02:05 «СССР. «Знак качества» с Гариком Сукачёвым-2» (16+) **07:05, 14:40** «За круглым столом» (12+) **07:25, 13:00** «Мультфильмы» (0+) **07:45, 13:45 «ЛУЧШЕ НЕ БЫВАЕТ»** (16+) **09:30, 16:05** «Здравствуйте» (12+) **09:45** «На страже дорог» (12+) **10:00, 15:15, 05:00 «ЖЕНСКАЯ ВЕРСИЯ. МЫШЕЛОВКА»** (16+) **10:50** «Домашние идеи» (6+) **11:05, 19:30, 04:10 «ЦЫПЛЕНОК ЖАРЕНЫЙ»** (16+) **12:00, 13:30, 15:00, 16:30, 17:30, 19:00, 20:30, 00:00, 03:25** «Время Новостей» (12+) **12:10** «Агромания» (12+) **12:30, 17:00, 22:55** «Принцип движения» (12+) **13:20** «И в шутку, и в серьез» (6+) **16:40, 05:45** «МУЗЫКА» (16+) **17:45, 00:30 «КЛЯТВА»** (16+) **18:35, 21:00** «Своих не бросаем» (12+) **21:30 «10 ШАГОВ К УСПЕХУ»** (16+) **23:50, 03:55** «Домашние идеи» (6+) **02:45** «Заметки натуралиста. Заповедник в заповеднике» (12+) **02:55** «Туризм 35. Череповец» (6+)

ВТ

17 ноября

Первый канал
05:00 «Доброе утро» (0+)
09:00, 12:00, 15:00, 18:00, 03:00 Новости (12+)
09:25 «Модный приговор» (0+)
10:15 «Жить здорово!» (16+)
11:00, 12:15 «Время покажет» (16+)
14:00, 17:00, 23:00 «Большая игра» (16+)
15:15 «Давай поженимся!» (16+)
16:05 «Мужское / Женское» (16+)
18:40 Футбол. Сборная России - сборная Венесуэлы. Трансляция из Краснодара (6+)
21:00 Время (12+)
22:00 «МОСГАЗ. ДЕЛО №12: ЮЖНЫЙ ПОРТ» (16+)
00:10, 03:05 Подкаст.Лаб (16+)

НТВ
06:00, 08:00, 10:00, 13:00, 16:00, 19:00, 00:20 Сегодня (12+)
06:25 «Утро. Самое лучшее» (16+)
08:25, 10:35 «ЛЕСНИК. СВОЯ ЗЕМЛЯ» (16+)
13:25 «Чрезвычайное происшествие» (16+)
14:00 «Место встречи» (16+)
16:45 «За гранью» (16+)
17:50 «ДНК» (16+)
20:00 «ОГОНЬ» (16+)
22:10 «СКОРАЯ ПОМОЩЬ» (16+)
00:40 «Захар Прилепин. Уроки русского» (16+)
01:15 «БИМ» (16+)
05:35 «Инфощит» (16+)

Россия 1
05:00 «Утро России» (12+)
09:00, 11:00, 14:00, 16:30, 20:00, 03:00 Вести (12+)
09:30 Местное время (12+)
09:55 «О самом главном» Ток-шоу (12+)
11:30, 21:10 Вести. Местное время (12+)
12:00, 18:00 «60 Минут» Ток-шоу (12+)
14:30, 02:20, 03:30 «РАЙСКИЙ. ПРОДОЛЖЕНИЕ» (16+)
17:00 «Малахов» (16+)
21:30 «ТАЙНЫ СЛЕДСТВИЯ» (16+)
23:40 «Вечер с Владимиром Соловьёвым» (12+)

Россия К
06:30 «Диалоги о животных»
07:20 «Почерк эпохи»
07:45 «История Китая»
08:30 Легенды Большого
08:50, 20:05 «ИДИОТ»
09:40 Легенды Большого
10:00, 12:30, 17:00, 19:30, 23:15 Новости культуры
10:15 «Наблюдатель»
11:15, 00:50 XX век.
12:45 Новости. Подробно. Книги
13:00 «История Китая»
13:50 «МАРОККО»
15:20 «Балаково. Особняк Паисия Мальцева»
15:50 «Сати. Нескучная классика...»
16:30 «Эрмитаж»
17:15 «Партитура»
17:45 «Настоящее-прошедшее. Поиски и находки»
18:15 «Жил-был царь. Государева невеста»
18:45 «Правосудие в эпоху ИИ»
19:45 «Главная роль»
20:55 «Спокойной ночи, малыши!»
21:15 «Александр Крейн. По пушкинской тропе»
21:55 «Белая студия»
22:40 «Жил-был царь. Государева супруга»
23:30 «ШАНХАЙСКИЙ ЭКСПРЕСС»
01:50 Больше чем любовь
02:30 «Лесной дворец Асташово»

ТВ-Центр
06:00 «Настроение» (12+)
08:15 «Доктор И...» (16+)
08:40 «ПОЧТАЛЬОНША. НЕСЧАСТЛИВЫЙ БИЛЕТ» (16+)
10:35, 04:40 «Актерские драмы. Второй шанс» (16+)
11:30, 14:30, 17:50, 22:00 События (16+)
11:50 «ДЕЛА ЖИТЕЙСКИЕ» (16+)
13:45, 05:25 «Мой герой.» (12+)
14:50 «Город новостей» (16+)
15:05, 02:55 «ДЕТЕКТИВ НА КОНЧИКЕ ПЕРА. НЕОКОНЧЕННАЯ ПОВЕСТЬ» (16+)
16:55 «Бегство от славы» (16+)
18:15 «ТАЙНА ЗА УГЛОМ» (16+)
22:35 «Закон и порядок» (16+)
23:10 «Развод на деньги» (16+)
00:00 События. 25-й час (16+)
00:30 «Петровка, 38» (16+)
00:45 «Следствие ведёт КГБ» (16+)
01:25 «Девяностые» (16+)
02:10 «Прощание. Трус, Балбес и Бывалый» (16+)

Звезда
05:20 «ДОБРОЕ УТРО» (12+)
07:00 «Сегодня утром» (12+)
09:00, 13:00, 17:00, 18:00 Новости дня (16+)
09:15, 20:50 «Открытый эфир» Ток-шоу (16+)
11:00 «Экономика войны» (16+)
12:50, 19:50 Специальный репортаж (16+)
13:25, 23:05 «По горячим следам» (16+)
14:00, 15:05, 16:35, 17:15, 18:40, 03:20 «СТО ДНЕЙ СВОБОДЫ» (16+)
15:00 Военные новости (16+)
20:00 «Улика из прошлого» (16+)
22:35 «Между тем» (12+)
23:25 «Кузница эффективных кадров. Новая смена» (12+)
00:05 «ТАСС УПОЛНОМОЧЕН ЗАЯВИТЬ...» (12+)
02:30 «Военное образование. С учетом боевого опыта» (16+)

Домашний
06:30, 05:25 «По делам несовершеннолетних» (16+)
06:55, 04:35 «Давай разведёмся!» (16+)
07:55, 02:35 «Тест на отцовство» (16+)
10:10, 23:05 «Прости меня...» (16+)
11:15, 00:15 «Беду отведу» (16+)
12:30, 01:15 «Знахарка» (16+)
13:05, 01:45 «Верну любимого» (16+)
13:40, 02:10 «Голоса ушедших душ» (16+)
14:15 «Твой Домашний доктор» (16+)
14:30 «ТЫ В МОЁМ СЕРДЦЕ» (16+)
19:00 «ВСЁ ЕЩЁ ЖЕНЩИНА» (16+)
04:15 «6 кадров» (16+)

Матч ТВ
06:00 «Команда мечты» (12+)
07:00, 09:30, 11:55, 14:50, 03:55 Новости (12+)
07:05, 14:55, 00:05 Все на Матч! (12+)
09:35, 14:30 Специальный репортаж (12+)
09:55 Смешанные единоборства. UFC. Сирил Ган против Джоша Хокита (16+)
11:25, 01:30 «Футбольная нация» (12+)
12:00 «Есть тема!» (16+)
13:25 «Династия. Тетюхины» (12+)
14:00 «Дело №. Хакер, взломавший мир» (16+)
15:45 «Месси» (12+)
17:00 «НАЧАТЬ СНАЧАЛА» (12+)
19:20 Хоккей. Фонбет Чемпионат КХЛ. «Ак Барс» (Казань) - «Динамо» (Москва) (12+)
22:00 Бильярд. Лига чемпионов. 1/2 финала (6+)
02:00 Триатлон. Мировая серия. Женщины (6+)
03:25 «География спорта. Чуйский тракт» (12+)
04:00 Дзюдо. Мировой тур. Гран-при (12+)

РЕН-ТВ
05:00, 18:00, 01:15, 04:25 «Самые шокирующие гипотезы» (16+) **06:00** «С бодрым утром!» (16+) **08:30, 12:30, 16:30, 19:30, 23:00** Новости (16+) **09:00** «Военная тайна» (16+) **10:00** «Совбез» (16+) **11:00** «Как устроен мир» (16+) **12:00, 16:00, 19:00** «Информационная программа 112» (16+) **13:00** «Загадки человечества» (16+) **14:00** «Невероятно интересные истории» (16+) **15:00** «Легенды и мифы» (16+) **17:00, 02:05** «Тайны Чапман» (16+) **20:00** «100 вопросов обо всем» (16+) **21:00 «БАГРОВАЯ МЯТА»** (18+) **23:25 «КОМАНДА ЗАЧИСТКИ»** (18+)

ТВ3
06:00, 05:45 Мультфильмы (0+) **08:30** «Леди Баг и Супер-Кот» (6+) **09:00, 16:00 «СЛЕПАЯ»** (16+) **10:00, 15:30 «ПОРЧА»** (16+) **11:00 «ГАДАЛКА»** (16+) **18:00, 23:00 «ВОЗВРАЩЕНЕЦ»** (16+) **20:00 «НЕВСКИЙ. ПРОВЕРКА НА ПРОЧНОСТЬ»** (16+) **00:00 «ПАУТИНА СТРАХА»** (18+) **02:00** «Мистические истории» (16+)

5 канал
05:00, 09:00, 13:00, 17:00 «Известия» (16+) **05:25, 06:00, 04:05, 04:45 «НАШ СПЕЦНАЗ 3»** (16+) **06:45, 09:30, 10:05, 11:00, 11:55, 12:50, 13:30, 14:15, 15:10, 16:05, 17:30 «НАШ СПЕЦНАЗ 4»** (16+) **07:00, 07:35** «Стройнадзор» (16+) **08:05** «Страна советов» (16+) **08:40** «Давай разберемся!» (12+) **18:20, 19:10, 19:50, 20:40, 21:25, 00:30, 01:15, 02:00, 02:35, 03:25 «СЛЕД»** (16+) **22:20, 23:05 «ВЕЛИКОЛЕПНАЯ ПЯТЁРКА 7»** (16+) **00:00** «Известия. Итоговый выпуск» (16+)

«Русский Север»
06:20, 02:05 «СССР. «Знак качества» с Гариком Сукачёвым-2» (16+) **07:00, 09:30, 12:00, 13:30, 15:00, 16:30, 17:30, 19:00, 20:30, 00:00, 03:25** «Время Новостей» (12+) **07:30, 13:00** «Мультфильмы» (0+) **07:45, 13:45 «ЛУЧШЕ НЕ БЫВАЕТ»** (16+) **10:00, 15:15, 05:00 «ПСИХОЛОГИЯ ПРЕСТУПЛЕНИЯ. ЭРА СТРЕЛЬЦА»** (16+) **10:50** «Домашние идеи» (6+) **11:05, 19:30, 04:10 «ЦЫПЛЕНОК ЖАРЕНЫЙ»** (16+) **12:10** «Своих не бросаем» (12+) **12:30, 17:00, 23:05** «Принцип движения» (12+) **13:20** «И в шутку, и в серьез» (6+) **14:40** «Агромания» (12+) **16:05** «За круглым столом» (12+) **16:40, 05:45** «МУЗЫКА» (16+) **17:45, 00:30 «КЛЯТВА»** (16+) **18:35, 21:00** «Нордвуд: Всем построиться» (12+) **18:45, 21:15** «Измени меня» (12+) **18:55, 21:25** «Советы психолога» (12+) **21:30 «СЛИШКОМ КРАСИВАЯ ДЛЯ ТЕБЯ»** (16+) **02:45** «Заметки натуралиста. Цвет Русского Севера» (12+) **02:55** «Туризм 35. Великий Устюг» (6+) **03:55** «Специальный репортаж» (6+)

СР

18 ноября

Первый канал

05:00 «Доброе утро» (0+)
09:00, 12:00, 15:00, 18:00, 03:00 Новости (12+)
09:25 «Модный приговор» (0+)
10:15 «Жить здорово!» (16+)
11:00, 12:15, 18:30 «Время покажет» (16+)
14:00, 17:00, 23:00 «Большая игра» (16+)
15:15 «Давай поженимся!» (16+)
16:05 «Мужское / Женское» (16+)
19:50 «Пусть говорят» (16+)
21:00 Время (12+)
22:00 «МОСГАЗ. ДЕЛО №12: ЮЖНЫЙ ПОРТ» (16+)
00:00 «Шоу Вована и Лексуса» (16+)
01:00, 03:05 Подкаст.Лаб (16+)

НТВ

06:00, 08:00, 10:00, 13:00, 16:00, 19:00, 00:20 Сегодня (12+)
06:25 «Утро. Самое лучшее» (16+)
08:25, 10:35 «МОРСКИЕ ДЬЯВОЛЫ. ПОЛЯРНЫЙ КОНВОЙ» (16+)
13:25 «Чрезвычайное происшествие» (16+)
14:00 «Место встречи» (16+)
16:45 «За гранью» (16+)
17:50 «ДНК» (16+)
20:00 «ОГОНЬ» (16+)
22:10 «СКОРАЯ ПОМОЩЬ» (16+)
00:40 «Мы и наука. Наука и мы» (12+)
01:40 «БИМ» (16+)

Россия 1

05:00 «Утро России» (12+)
09:00, 11:00, 14:00, 16:30, 20:00, 03:00 Вести (12+)
09:30 Местное время (12+)
09:55 «О самом главном» Ток-шоу (12+)
11:30, 21:10 Вести. Местное время (12+)
12:00, 18:00 «60 Минут» Ток-шоу (12+)
14:30, 02:20, 03:30 «РАЙСКИЙ. ПРОДОЛЖЕНИЕ» (16+)
17:00 «Малахов» (16+)
21:30 «ТАЙНЫ СЛЕДСТВИЯ» (16+)
23:40 «Вечер с Владимиром Соловьёвым» (12+)

Россия К (12+)

06:30 «Диалоги о животных»
07:20 «Почерк эпохи»
07:45 «История Китая»
08:30 Легенды Большого
08:50, 20:05 «ИДИОТ»
09:45 Легенды Большого
10:00, 12:30, 17:00, 19:30, 23:15 Новости культуры
10:15 «Наблюдатель»
11:10, 01:00 XX век
11:50 «Вокзал для двоих»
12:45 Новости. Подробно. Кино
13:00 «История Китая. Дуньхуан»
13:50 «ШАНХАЙСКИЙ ЭКСПРЕСС»
15:15 «Белая студия»
16:00 Котэ Махарадзе. Больше чем любовь
16:40 Легенды Большого
17:15 «Партитура»
17:45 «Настоящее-прошедшее. Поиски и находки»
18:15 «Жил-был царь. Государева супруга»
18:45 «Замочная скважина в вечность»
19:45 «Главная роль»
20:55 «Спокойной ночи, малыши!»
21:15 «Абсолютный слух»
21:55 Власть факта
22:40 «Жил-был царь. Государев наследник»
23:30 «АНГЕЛ»
01:50 «Александр Крейн. По пушкинской тропе»
02:30 «Сочи. Вилла «Надежда»

ТВ-Центр

06:00 «Настроение» (12+)+
08:10 «Доктор И...» (16+)
08:40 «ПОЧТАЛЬОНША. СТАРИННАЯ МОНЕТА» (16+)
10:35, 04:40 «Актерские драмы» (16+)
11:30, 14:30, 17:50, 22:00 События (16+)
11:50 «ДЕЛА ЖИТЕЙСКИЕ» (16+)
13:45, 05:25 «Мой герой» (12+)
14:50 «Город новостей» (16+)
15:05, 02:55 «ДЕТЕКТИВ НА КОНЧИКЕ ПЕРА. ПОСЛЕДНЕЕ СВИДАНИЕ» (16+)
16:55 «Избитые звёзды» (16+)
18:10 «ТАЙНА ЗА УГЛОМ» (16+)
22:35 «Хватит слухов!» (16+)
23:05 «Хроники московского быта. Бобыли» (16+)
00:00 События. 25-й час (16+)
00:30 «Петровка, 38» (16+)
00:45 «Охота на маньяка» (16+)
01:25 «Прощание» (16+)
02:10 «Знак качества» (16+)

Звезда

05:05 «СТО ДНЕЙ СВОБОДЫ» (16+)
07:00 «Сегодня утром» (12+)
09:00, 13:00, 17:00, 18:00 Новости дня (16+)
09:15, 20:50 «Открытый эфир» Ток-шоу (16+)
11:00 «Экономика войны» (16+)
12:50, 19:50 Специальный репортаж (16+)
13:25, 23:05 «По горячим следам» (16+)
14:05, 15:05, 16:40, 17:15, 18:40, 03:25 «Война в Корее» (16+)
15:00 Военные новости (16+)
20:00 «Секретные материалы» (16+)
22:35 «Между тем» (12+)
23:25 «Кузница эффективных кадров. Новая смена» (12+)
00:05 «ТАСС УПОЛНОМОЧЕН ЗАЯВИТЬ...» (12+)
02:30 «Военное образование» (16+)

Домашний

06:30, 05:30 «По делам несовершеннолетних» (16+) **07:15, 04:40** «Давай разведёмся!» (16+) **08:15, 02:35** «Тест на отцовство» (16+) **10:30, 23:05** «Прости меня...» (16+) **11:35, 00:10** «Беду отведу» (16+) **12:45, 01:10** «Знахарка» (16+) **13:20, 01:40** «Верну любимого» (16+) **13:55, 02:10** «Голоса ушедших душ» (16+) **14:30 «СУПЕРМАМА ДЛЯ КАЗАНОВЫ»** (16+) **19:00 «ВУНДЕРКИНД»** (16+) **04:15** «6 кадров» (16+)

Матч ТВ

06:00 «Команда мечты» (12+)
07:00, 09:30, 11:55, 14:50, 03:55 Новости (12+)
07:05, 00:05 Все на Матч! (12+)
09:35, 14:30 Специальный репортаж (12+)
09:55 Смешанные единоборства. UFC. (16+)
11:25, 01:30 «Футбольная нация» (12+)
12:00 «Есть тема!» (16+)
13:25, 03:25 «Вид сверху» (12+)
14:00 «Дело №. Футболист-грабитель» (16+)
14:55 Волейбол. Чемпионат России. Рольф Суперлига. Мужчины. «Локомотив» (Новосибирск) - «Динамо» (Москва) (6+)
17:00 Смешанные единоборства. UFC. (16+)
19:20 Хоккей. Фонбет Чемпионат КХЛ. ЦСКА - «Локомотив» (Ярославль) (12+)
22:00 Бильярд. Лига чемпионов. Финал (6+)
02:00 Триатлон. Мировая серия. Мужчины (6+)
04:00 Дзюдо. Мировой тур. Гран-при (12+)

РЕН-ТВ

05:00, 18:00, 01:25, 04:25 «Самые шокирующие гипотезы» (16+) **06:00** «С бодрым утром!» (16+) **08:30, 12:30, 16:30, 19:30, 23:00** Новости (16+) **09:00** Документальный спецпроект (16+) **10:00** «Засекреченные списки» (16+) **11:00** «Как устроен мир» (16+) **12:00, 16:00, 19:00** «Информационная программа 112» (16+) **13:00** «Загадки человечества» (16+) **14:00** «Невероятно интересные истории» (16+) **15:00** «Момент в истории» (16+) **17:00, 02:10** «Тайны Чапман» (16+) **20:00** «Дикий, дикий мир» (16+) **21:00 «МЕХАНИК: ВОСКРЕШЕНИЕ»** (18+) **23:25 «ПАЦАН ПРОТИВ ВСЕХ»** (18+)

ТВ3

06:00, 05:45 Мультфильмы (0+) **08:30** «Леди Баг и Супер-Кот» (6+) **09:00, 16:00 «СЛЕПАЯ»** (16+) **10:00, 15:30 «ПОРЧА»** (16+) **11:00 «ГАДАЛКА»** (16+) **18:00, 23:15 «ВОЗВРАЩЕНЕЦ» (16+) 20:00 «НЕВСКИЙ. ПРОВЕРКА НА ПРОЧНОСТЬ»** (16+) **00:15 «КАТАСТРОФА»** (18+) **02:00** «Мистические истории» (16+)

5 канал

05:00, 09:00, 13:00, 17:00 «Известия» (16+) **05:25 «НАШ СПЕЦНАЗ 3»** (16+) **05:50, 06:35, 07:20, 08:05, 09:30, 10:05, 11:00, 12:00, 12:55, 13:30, 14:15, 15:05, 16:05, 17:30, 04:00, 04:40 «НАШ СПЕЦНАЗ 4»** (16+) **08:25** «Стройнадзор» (16+) **18:20, 19:05, 20:00, 20:40, 21:25, 00:30, 01:15, 02:15, 02:45, 03:20 «СЛЕД»** (16+) **22:20, 23:05 «ВЕЛИКОЛЕПНАЯ ПЯТЁРКА 7»** (16+) **00:00** «Известия. Итоговый выпуск» (16+)

«Русский Север»

06:20, 01:50 «СССР. «Знак качества» с Гариком Сукачёвым-2» (16+) **07:00, 09:30, 12:00, 13:30, 15:00, 16:30, 17:30, 21:20, 00:00, 03:15** «Время Новостей» (12+) **07:30, 13:00** «Мультфильмы» (0+) **07:45, 13:45 «ЛУЧШЕ НЕ БЫВАЕТ»** (16+) **10:00, 15:15, 04:25 «ПСИХОЛОГИЯ ПРЕСТУПЛЕНИЯ. ЭРА СТРЕЛЬЦА»** (16+) **10:50** «Домашние идеи» (6+) **11:10, 21:40, 03:35 «ЦЫПЛЕНОК ЖАРЕНЫЙ»** (16+) **12:10** «Нордвуд: Всем построиться» (12+) **12:25** «Советы психолога» (12+) **12:30, 17:00, 22:35** «Принцип движения» (12+) **13:20** «И в шутку, и в серьез» (6+) **14:40** «Своих не бросаем» (12+) **16:05** «Агромания» (12+) **16:40, 05:10** «МУЗЫКА» (16+) **17:45, 00:20 «КЛЯТВА»** (16+) **18:30** «Здравствуйте» (12+) **18:45** «Истории СВОих» (16+) **18:55** Прямая трансляция «Хоккей. КХЛ. Северсталь - Сочи» (12+) **01:10 «МАШКИН ДОМ»** (16+) **02:30** «Заметки натуралиста. Заповедник в заповеднике» (12+) **02:40** «По секрету всему свету. Русский самовар» (6+) **02:50** «Домашние идеи. Эпоксидная смола» (6+) **03:05** «Хорошо да ладно. Калина красная» (12+)

ЧТ

19 ноября

Первый канал

05:00 «Доброе утро» (0+)
09:00, 12:00, 15:00, 18:00, 03:00 Новости (12+)
09:25 «Модный приговор» (0+)
10:15 «Жить здорово!» (16+)
11:00, 12:15, 18:30 «Время покажет» (16+)
14:00, 17:00, 23:00 «Большая игра» (16+)
15:15 «Давай поженимся!» (16+)
16:05 «Мужское / Женское» (16+)
19:50 «Пусть говорят» (16+)
21:00 Время (12+)
22:00 «МОСГАЗ. ДЕЛО №12: ЮЖНЫЙ ПОРТ» (16+)
00:10, 03:05 Подкаст.Лаб (16+)

НТВ

06:00, 08:00, 10:00, 13:00, 16:00, 19:00, 00:20 Сегодня (12+)
06:25 «Утро. Самое лучшее» (16+)
08:25, 10:35 «МОРСКИЕ ДЬЯВОЛЫ. ПОЛЯРНЫЙ КОНВОЙ» (16+)
13:25 «Чрезвычайное происшествие» (16+)
14:00 «Место встречи» (16+)
16:45 «За гранью» (16+)
17:50 «ДНК» (16+)
20:00 «ОГОНЬ» (16+)
22:10, 01:40 «СКОРАЯ ПОМОЩЬ» (16+)
00:40 «Патриарх: жизнь и служение» (12+)
03:15 «ЧУЖОЕ» (16+)

Россия 1

05:00 «Утро России» (12+)
09:00, 11:00, 14:00, 16:30, 20:00, 03:00 Вести (12+)
09:30 Местное время (12+)
09:55 «О самом главном» Ток-шоу (12+)
11:30, 21:10 Вести. Местное время (12+)
12:00, 18:00 «60 Минут» Ток-шоу (12+)
14:30, 02:20, 03:30 «РАЙСКИЙ. ПРОДОЛЖЕНИЕ» (16+)
17:00 «Малахов» (16+)
21:30 «ТАЙНЫ СЛЕДСТВИЯ» (16+)
23:40 «Вечер с Владимиром Соловьёвым» (12+)

Россия К (12+)

06:30 «Диалоги о животных»
07:20 «Почерк эпохи»
07:45 «История Китая. Дуньхуан»
08:30 Легенды Большого
08:50, 20:05 «ИДИОТ»
09:40 Легенды Большого
10:00, 12:30, 17:00, 19:30, 23:15 Новости культуры
10:15 «Наблюдатель»
11:10, 01:30 XX век. «В Ясной Поляне. Песни Ясной Поляны»
12:45 Новости. Подробно. Театр
13:00 «История Китая»
13:50 «АНГЕЛ»
15:20 «2 Верник 2»
16:15 Легенды Большого
16:30 Моя любовь – Россия! «Народные традиции хантов и манси»
17:15 «Партитура»
17:45 «Настоящее-прошедшее. Поиски и находки»
18:15 «Жил-был царь. Государев наследник»
18:45 «Люди и звери»
19:45 «Главная роль»
20:55 «Спокойной ночи, малыши!»
21:15 «Вокзал для двоих. Отвали! Он для меня играет!»
21:55 «Энигма. Насир Шамма»
22:40 «Жил-был царь. Государева дочь»
23:30 «ЗАРУБЕЖНЫЙ РОМАН»

ТВ-Центр

06:00 «Настроение» (12+)
08:10 «Доктор И...» (16+)
08:40 «ПОЧТАЛЬОНША. КУСТ СИРЕНИ» (16+)
10:35, 04:35 «Актерские драмы» (16+)
11:30, 14:30, 17:50, 22:00 События (16+)
11:50 «ДЕЛА ЖИТЕЙСКИЕ» (16+)
13:45, 05:25 «Мой герой» (12+)
14:50 «Город новостей» (16+)
15:05, 03:00 «ДЕТЕКТИВ НА КОНЧИКЕ ПЕРА. ФАНТОМ» (16+)
16:55 «Наследники славы» (16+)
18:15 «ТАЙНА ЗА УГЛОМ» (16+)
22:35 «10 самых...» (16+)
23:10 «Легенды эстрады» (16+)
00:00 События. 25-й час (16+)
00:30 «Петровка, 38» (16+)
00:45 «Настоящий детектив» (16+)
01:25 «Девяностые. Компромат» (18+)
02:10 «Дорогие товарищи» (16+)

Звезда

05:05 «Война в Корее» (16+)
07:00 «Сегодня утром» (12+)
09:00, 13:00, 17:00, 18:00 Новости дня (16+)
09:15, 20:50 «Открытый эфир» Ток-шоу (16+)
11:00 «Экономика войны» (16+)
12:45, 13:25 «СЛУЧАЙ В КВАДРАТЕ 36-80» (16+)
14:40, 15:05 «НЕСЛУЖЕБНОЕ ЗАДАНИЕ» (16+)
15:00 Военные новости (16+)
17:15, 18:40 «ВЗРЫВ НА РАССВЕТЕ» (16+)
19:50 Специальный репортаж (16+)
20:00 «Код доступа» (12+)
22:35 «Между тем» (12+)
23:05 «По горячим следам» (16+)
23:25 «Кузница эффективных кадров. Новая смена» (12+)
00:05 «ТАСС УПОЛНОМОЧЕН ЗАЯВИТЬ...» (12+)
02:35 «ГОРОД ЗЕРО» (16+)
04:15 «ВНИМАНИЕ! ВСЕМ ПОСТАМ...» (12+)

Домашний

06:30, 05:25 «По делам несовершеннолетних» (16+) **07:25, 04:35** «Давай разведёмся!» (16+) **08:25, 02:30** «Тест на отцовство» (16+) **10:40, 23:00** «Прости меня...» (16+) **11:45, 00:00** «Беду отведу» (16+) **12:55, 01:05** «Знахарка» (16+) **13:30, 01:35** «Верну любимого» (16+) **14:05, 02:05** «Голоса ушедших душ» (16+) **14:40 «ЖЕНСКИЙ ЗАЩИТНИК»** (16+) **19:00 «ТОТ, КОГО Я ПРЕДАЛА»** (16+) **04:10** «6 кадров» (16+)

Матч ТВ

06:00 «Команда мечты» (12+)
07:00, 09:30, 11:55, 14:50, 03:55 Новости (12+)
07:05, 14:55, 18:50, 22:00 Все на Матч! (12+)
09:35, 14:30 Специальный репортаж (12+)
09:55 Смешанные единоборства (16+)
11:25, 01:30 «Футбольная нация» (12+)
12:00 «Есть тема!» (16+)
13:25 «Формула-1. Гаснут огни» (12+)
14:00 «Дело №. Хоккейный «Клан Сопрано» (16+)
15:45 «Вячеслав Платонов. Тренер победы» (12+)
16:55 Футзал. Суперлига. «Синара» (Екатеринбург) - «Новая генерация» (Сыктывкар) (6+)
19:20 Хоккей. Фонбет Чемпионат КХЛ. «Ак Барс» (Казань) - «Спартак» (Москва) (12+)
22:50 Профессиональный бокс. Забытая классика. (16+)
02:00 Волейбол. Чемпионат России. Суперлига. Женщины. «Локомотив» (Калининградская область) - «Динамо» (Москва) (6+)
04:00 Баскетбол. «Уралмаш» (Екатеринбург) - «Локомотив-Кубань» (Краснодар) (6+)

РЕН-ТВ

05:00, 18:00, 02:00, 04:25 «Самые шокирующие гипотезы» (16+) **06:00** «С бодрым утром!» (16+) **08:30, 12:30, 16:30, 19:30, 23:00** Новости (16+) **09:00** Документальный спецпроект (16+) **10:00** «Засекреченные списки» (16+) **11:00** «Как устроен мир» (16+) **12:00, 16:00, 19:00** «Информационная программа 112» (16+) **13:00** «Невероятно интересные истории» (16+) **17:00, 02:50** «Тайны Чапман» (16+) **20:00** «Момент в истории» (16+) **20:30 «ГРАБИТЕЛЬ С КРЫШИ»** (16+) **23:25 «СЕКРЕТЫ ЛОС-АНДЖЕЛЕСА»** (18+)

ТВ3

06:00, 05:30 Мультфильмы (0+) **08:30** «Леди Баг и Супер-Кот» (6+) **09:00, 16:00 «СЛЕПАЯ»** (16+) **10:00, 15:30 «ПОРЧА»** (16+) **11:00 «ГАДАЛКА»** (16+) **18:00, 23:00 «ВОЗВРАЩЕНЕЦ»** (16+) **20:00 «НЕВСКИЙ. ПРОВЕРКА НА ПРОЧНОСТЬ»** (16+) **00:00 «ДЫШИ ВО МГЛЕ»** (16+) **01:45** «Мистические истории» (16+)

5 канал

05:00, 09:00, 13:00, 17:00 «Известия» (16+) **05:25, 05:45, 06:25, 07:15, 08:05, 09:30, 10:00, 11:00, 11:55, 12:45, 13:30, 14:15, 15:05, 16:05, 17:30 «НАШ СПЕЦНАЗ 4»** (16+) **08:25** «Ваше здоровье!» (12+) **18:20, 19:10, 20:00, 20:40, 21:25, 00:55, 01:40, 02:40, 03:15, 03:45, 04:20 «СЛЕД»** (16+) **22:20, 23:05 «ВЕЛИКОЛЕПНАЯ ПЯТЁРКА 7»** (16+) **00:00** «Известия. Итоговый выпуск» (16+) **00:30** «День ангела» (0+)

«Русский Север»

06:20, 01:45 «СССР. «Знак качества» с Гариком Сукачёвым-2» (16+) **07:00, 09:30, 12:00, 13:30, 15:00, 16:30, 17:30, 19:00, 20:30, 00:00, 03:25** «Время Новостей» (12+) **07:30, 08:25, 13:00** «Мультфильмы» (0+) **08:00** «В гости по утрам. С радио Трансмит» (12+) **08:35, 13:45 «ЛУЧШЕ НЕ БЫВАЕТ»** (16+) **09:50, 15:15, 04:50 «ПСИХОЛОГИЯ ПРЕСТУПЛЕНИЯ. СМЕРТЬ ПО СЦЕНАРИЮ»** (16+) **10:40** «Уникальная Россия» (12+) **11:05,, 19:30, 03:55 «ЦЫПЛЕНОК ЖАРЕНЫЙ»** (16+) **12:10** «Здравствуйте» (12+) **12:25** «Истории СВОих» (16+) **12:30, 17:00** «Принцип движения» (12+) **13:20** «И в шутку, и в серьез» (6+) **14:40** «Нордвуд: Всем построиться» (12+) **14:55** «Советы психолога» (12+) **16:05** «Своих не бросаем» (12+) **16:40, 05:35** «МУЗЫКА» (16+) **17:55, 00:30 «МАШКИН ДОМ»** (16+) **18:35, 21:00** «За круглым столом» (12+) **21:30 «ДАЧНЫЙ РОМАНС»** (16+) **23:45** «Помогите Даше» (12+) **02:25** «Домашние идеи. Ботанический барельеф» (6+) **02:40** «Заметки натуралиста. Заповедник в заповеднике» (12+) **02:55** «Туризм 35. Череповец» (6+)

БОГАТЫРСКАЯ КЛУБНИКА

У майской клубники появится конкурент: предприниматель из Вологодского округа Тарас Богатырь получил грант на развитие ягодной фермы

Фермер из деревни Хвастово Кубенского территориального управления стал одним из победителей нового федерального проекта «Развитие малого агробизнеса». Он получил грантовую поддержку в размере более четырех миллионов рублей на расширение своего крестьянско-фермерского хозяйства по выращиванию садовой земляники (клубники). Отметим, что с 2026 года этот проект заменил прежние программы поддержки «Агростартап» и гранты на развитие семейных ферм.

ОТ ХОББИ К ПРОИЗВОДСТВУ

История успеха Тараса началась задолго до получения государственной субсидии. Увлечение ароматной ягодой передалось ему генетически.

«Аромат садовой земляники, или как многие ее называют, клубники, и ее вкус привлекал меня еще с детства — рассказывает фермер. — У нас всегда росло много клубники. В семье было несколько дачных участков, но сладкой ягоде каждый раз доставались лучшие грядки».

Спустя годы семье удалось разузнать, что предки Тараса по материнской линии еще в XVIII веке жили в окрестностях Кубенского озера. Там же, на малой родине, решила обосноваться и семья Богатырь. Купили свой первый земельный участок в деревне Хвастово, развели садовую землянику и стали выращивать на продажу посадочный материал, экспериментируя с различными сортами. Затем прикупили еще земли, расширив ягодные плантации.

Бизнес начался с продажи рассады в 2009 году. Супруги продавали саженцы магазинам Вологды. Тарас параллельно занимался своей научной работой, ведь по профессии он экономист-маркетолог и преподаватель высшей школы. Супруга Антонина решила начать свое небольшое кондитерское дело по продаже клубники в шоколаде, поэтому выращиваемая ягода всегда уходила на пользу семье и на переработку.

Лишь несколько лет назад излишки ягод с основной фермерской плантации поступили в розничную продажу и очень быстро нашли постоянного покупателя.

Переломным моментом в жизни семьи фермеров стала покупка год назад гектара земли неподалеку от основного приусадебного участка. Возделывание этого участка земли и расширение посадок дало толчок к удачному написанию бизнес-проекта.

МЕЧТЫ СБЫВАЮТСЯ

Теперь у семьи Богатырь появилась реальная финансовая возможность уверенно стартовать к своей цели. Полученные средства будут направлены на три ключевых направления развития хозяйства. Во-первых, супруги планируют приобрести земельный участок площадью четыре гектара. Это позволит расширяться перспективно, осваивая по полгектара новых посадок ежегодно.



За счёт укрытия гряд чёрной плёнкой меньше потери ягод от серой гнили



Секрет вкусных ягод от Тараса Богатыря — правильная агротехника: строгое север-южное расположение рядов, широкие междурядья, обрезка старых листьев и проветривание плантации

Во-вторых, будет построена модульная пленочная теплица, чтобы можно было выращивать ягоду с мая по октябрь, тем самым продолжая сезонность сбора урожая за счет защиты от ранних заморозков и создания микроклимата. Также планируются установка холодильной камеры объемом 11 кубических метров и возведение технических помещений для хранения инвентаря и охлаждения ягод.

Третье направление — это закупка оборудования для подготовки почвы и полива.

«Мы принципиально не покупаем посадочный материал. Высаживаем только то, что сами вырастили, ведь мы полностью уверены в качестве своих саженцев, а главное — в отсутствии болезней, которыми садовая земляника достаточно легко поражается без определенной обработки», — подчеркивает Тарас. Этот подход позволит фермеру не только снизить риски, связанные с завозом чужих растений, но и получать клубнику достаточно продолжительный период, что в условиях северного региона страны достаточно уникальное явление.

ВКУС ДЕТСТВА

На сегодняшний день питомник разводит около 60 сортов садовой земляники, но для промышленного выращивания отобраны лишь лучшие.

«Именно для целей выращивания на продажу мы решили использовать только сорта иностранной селекции, — отмечает Тарас. — Именно эти ягоды отличаются не только отменными вкусовыми качествами, хорошей зимостойкостью и устойчивостью к заболеваниям, но и отличным товарным видом и хорошей лежкостью и способностью переносить транспортировку».

Сорт «Вима занта» занимает на ферме большую часть промышленной посадки. Она ценится за сладкий десертный вкус, высокую урожайность и отсутствие мелких ягод при плодоношении. Далее следуют голландские сорта «Соната», «Корона» и сорт итальянской селекции «Сирия». У каждого из них свои достоинства, о которых Тарас Богатырь может рассказывать часами.

Впрочем, так же как и делиться секретами технологии выращивания своей качественной рассады.

ТЕХНОЛОГИИ БУДУЩЕГО

Главная технологическая гордость хозяйства — собственный посадочный материал высокой продуктивности. Фермеры научились выращивать так называемые саженцы трей (tray seedlings) в специальных кассетах объемом 250 мл. Эти растения имеют мощную корневую систему, которая развивается вниз и в стороны сразу после высадки, обеспечивая высокий урожай ягод уже в первый год после посадки.

В отличие от европейской технологии, требующей длительного цикла хранения зимой, вологодские фермеры адаптировали процесс под местный климат. Они используют усы с зачатками корней, пикируют их в апреле, высаживают в июне на доращивание в открытый грунт без теплиц. К концу сентября каждое растение формирует 2–5 крупных рожков. Потенциал плодоношения таких растений оценивается в 300–500 граммов в первый год.

В следующем сезоне хозяйство планирует увеличить производство таких саженцев до нескольких тысяч штук для собственных нужд, отказываясь от их продажи любителям ради оптимизации внутренних процессов. Таким образом, приобретенные на средства грантовой поддержки площади могут быть засажены растениями и давать урожай в течение пары лет.

СОЦИАЛЬНЫЙ АСПЕКТ

Сейчас хозяйство развивается силами трех человек: самого Тараса, Антонины и их дочери-второклассницы Гали, которая, несмотря на юный возраст, старается во всем помочь родителям. Нагрузка огромная: рабочий день длится с 5 утра до глубокого вечера без выходных, особенно в сезон. Но с расширением производства рабочие руки потребуются, и не одни.

«В ближайшие годы, по мере увеличения площадей, потребуется привлечение сборщиков урожая, — продолжает фермер. Он прогнозирует создание порядка 5–8 временных рабочих мест. — В дальнейшей перспективе нам очень бы хотелось развивать на плантации и агротуризм, используя удобное месторасположение полей вдоль Кирилловского тракта. Планы есть, будем стараться воплотить их в жизнь, замечательно, что государственная поддержка для этого есть».

Пока же фокус в питомнике семьи Богатырь сделан на производстве качественной ягоды и рассадного материала. Получение грантовой поддержки стало для фермера логичным этапом эволюции небольшого семейного бизнеса в полноценное агропредприятие.

Наталия КОЛЫГИНА

БОЛЬШОЙ ТЕННИС В ШКОЛЕ

В Огарковской школе начали постигать азы большого тенниса, при этом сумели совместить несовместимое, проведя интегрированный урок английского языка и физкультуры

Идея заняться большим теннисом возникла у учителя физкультуры Алексея Безбородова не на пустом месте. Технику игры ему довелось перенять у знакомого, который в своё время был чемпионом Ярославля. Стремление самому практиковаться в игре вызвало у тренера желание передавать свои знания другим. Это заложило основу для будущих занятий на территории местного ФОКа, которые проводились там около десяти лет назад.

Однако популярность тенниса была низкой из-за банального отсутствия необходимого инвентаря. Со временем и без того дорогостоящие теннисные ракетки импортного производства ещё выросли в цене. Интерес к большому теннису угас, и в посёлке вернулись к традиционным видам активности: футболу, волейболу и бадминтону.

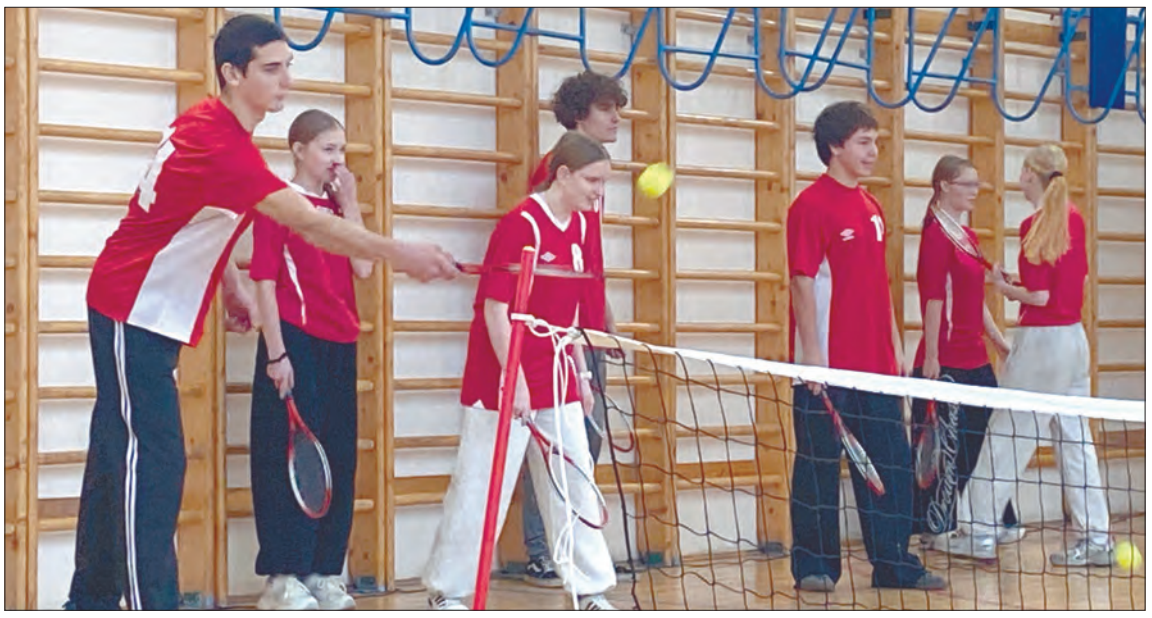

Участники боролись за кубок турнира. Соревнования укрепили и технику владения ракеткой, и командный дух

ПЕРВЫЕ ШАГИ

Сегодня ситуация несколько изменилась. В продаже появились теннисные ракетки российского производства, а их стоимость значительно ниже зарубежных аналогов. Именно поэтому у Алексея и возникло желание возродить большой теннис в посёлке, вызвав прежде всего интерес к этому виду спорта у девочек-подростков.

Приобретя несколько ракеток, он начал культивировать большой теннис среди учениц 11-го класса на школьном стадионе. Волейбольная сетка, натянутая на высоте 1,1 метра, пока отлично заменяет настоящую теннисную, которую целеустремлённый учитель физкультуры планирует приобрести в ближайшее время.

Результат первых тренировок превзошёл ожидания: школьницы активно включились в процесс, получая необходимую двигательную активность и эмоциональную разрядку.

«Если играть в бадминтон на улице сложно из-за ветра — воланчик постоянно сдувает, то мяч для большого тенниса гораздо менее подвержен погодным условиям, — поясняет Алексей. — Это позволило разнообразить тренировки на свежем воздухе».

Главный акцент уроков-тренировок делается на технике удара справа и слева, жонглировании мячом и координации. Занятия проходят в парах, где каждый ребёнок имеет свою ракетку или работает над отработкой индивидуальных элементов.



Юные теннисистки из Огаркова



Алексей Безбородов и Елена Волокитина совместили несовместимое, проведя интегрированный урок физкультуры и английского



Болельщики турнира по большому теннису подготовили плакаты

ИНТЕГРАЦИЯ НЕВОЗМОЖНОГО

Недавно Алексей вместе со своей коллегой, учителем иностранных языков Еленой Волокитиной провел необычный открытый урок, в котором участвовали 12 одиннадцатиклассников. Объединяющим началом стал именно большой теннис. Дети выполняли различные комбинационные задания, доказывая, что даже без полноценного соревнования можно добиться высокой вовлечённости.

Сценарий занятия строился вокруг темы знаменитых людей, связанных с миром тенниса. Школьники не только тренировали навыки игры, но и вспоминали имена знаменитостей, связанных с этим видом спорта, а также изучали терминологию на английском. Все присутствующие в зале с большим удовольствием послушали на английском и биографию своего учителя физкультуры, который отдал воспитанию юных спортсменов почти всю свою жизнь.

«Фишкой» урока стала попытка впервые в жизни прокомментировать спортивный матч на английском языке без подготовки в прямом эфире. Для этого были заранее подготовлены три кандидата на роль комментаторов, чтобы обеспечить страховку на случай ошибки. Зрители не знали заранее, кто будет играть, кто победит и кто возьмёт микрофон.

Никита Моринов мастерски справился с ролью комментатора, хотя полёт мяча было трудно предсказать. Болельщики также поддерживали участников плакатами с англоязычными надписями: You're a genius! («Ты гений!»), My grandma can play better («Моя бабушка умеет играть лучше»).

Урок завершился вручением символического кубка победителю турнира. Хотя трофей был сделан из бумаги, дети восприняли награду очень эмоционально, каждый хотел сфотографироваться с ней.

«Это подчёркивает важность признания достижений учеников даже в игровом и шуточном формате, — делится Елена Волокитина. — Для детей был ценен не сам кубок, а то, что их результаты были отмечены. И хочется заметить то, что час занятия большим теннисом с тренером стоит от 6 до 10 тысяч рублей, а наши ученики получили такую возможность совершенно бесплатно».

Опыт интеграции несовместимого может стать тиражируемой моделью для других образовательных учреждений округа, способствуя развитию здорового образа жизни и улучшению качества изучения иностранных языков одновременно.

БОЛЬШИЕ ПЛАНЫ

«К сожалению, у нас пока нет возможности соревноваться в большом теннисе с другими школами округа, так как этот вид спорта у нас пока недостаточно популярен, — продолжает учитель-энтузиаст Алексей Безбородов. — Но внутри коллектива школы на развитие соревновательной деятельности учеников планы есть. Обязательно будем устраивать первенства между параллелями классов и внутриклассовые турниры, ведь в спорте главный двигатель — азарт и воля к победе».

Для дальнейшего продвижения проекта Алексею Безбородову потребуются небольшие доработки в оснащении: приобретение качественных теннисных сеток и дополнительных ракеток. Но главное уже сделано — создан фундамент, показавший детям альтернативу привычным видам спорта.

Наталья СЛАДКОВА
Огарковская школа



Педагоги и воспитанники очень любят свой детский сад, ведь там всегда тепло и уютно, как дома

ДОМ РАДОСТИ

В ноябре 1976 года было открыто новое здание Васильевского детского сада, в котором выросло не одно поколение жителей посёлка. Всех желающих поздравить его с 50-летием не вместил зрительный зал

«Это был невероятный, яркий и очень трогательный день, наполненный улыбками, воспоминаниями и гордостью за наш общий дом. Пятьдесят лет — солидный возраст, за которым стоят тысячи наших выпускников, искренняя любовь и колоссальный труд нескольких поколений», — пишут на странице Васильевской школы.

Ясли-сад, получивший лучистое название «Солнышко», в Васильевском появился ещё в 1966 году. Тогда для его размещения были выделены два небольших помещения в одноэтажном здании. Но посёлок рос, специалисты приезжали со всей страны на развивающееся животноводческое предприятие совхоза «Дружба». Детский сад уже не справлялся с потоком детей. Назрела необходимость строительства нового здания. Буквально за несколько месяцев по типовому проекту выросло двухэтажное здание на 140 мест. Для местных жителей это стало настоящим событием.

Руководила детским садом в те годы Нина Воропанова. Именно на её плечи легли немалые хлопоты со строительством и оснащением учреждения, а главное — создание и становление педагогического коллектива. Продолжила закладывать образовательный фундамент Татьяна Гурлева. Она пришла работать в детский сад в 1983 году.

МЕЧТА СБЫЛАСЬ

Почти тогда же пришла на работу и молодая выпускница педагогического колледжа Марина Тюрнева. Когда открылся новый детский сад, она была ещё школьницей и искренне мечтала здесь работать. Совхоз (в те годы он носил имя 60-летия СССР) напрямую вкладывал средства в подготовку молодых кадров, направляя выпускников на обучение с условием дальнейшего трудоустройства.

Марина целенаправленно шла работать в Васильевский детский сад. Отработав пять лет воспитателем, стала исполнять обязанности старшего воспитателя. Не может она покинуть стены родного детсада и спустя 43 года.



Юбилей превратился в настоящий праздник, где главными героями стали дети

«Сейчас в детский сад мои бывшие выпускники ведут уже своих внуков», — рассказывает Марина Тюрнева. И, конечно, жители Васильевского с удовольствием доверяют своих детей педагогам, потому что знают: в детском саду их ждут, окружат теплом и позаботятся о каждом ребёнке.

СОЦИАЛЬНЫЙ ФЕНОМЕН

Проблему кадрового голода, который сложился в учреждениях образования в конце 80-х — начале 90-х годов, руководство совхоза решило оригинальным образом.

Несмотря на престижность профессии, зарплаты в сфере образования всегда были ниже, чем в животноводстве. На комплексе доход работников зависел от веса откармливаемых бычков, тогда как в саду оплата была фиксированной и очень скромной. Люди стремились устроиться на ферму, но там часто случались сокращения или временные простои. Тогда возникала вынужденная мера: руководство совхоза буквально по очереди отправляло своих сотрудников... в детский сад. Они работали младшими воспитателями («нянечками»), поварами, техничками. Так никто не оставался без работы и без дохода. А летом коллектив сада в свою очередь выезжал всем составом помогать совхозу на уборке сена и корнеплодов.

Именно тогда сформировался особый дух учреждения. Детский сад стал своего рода резервом и социальной опорой для всего посёлка. Именно поэтому сегодня в списке ветеранов Васильевского сада числятся десятки человек, чьи биографии переплетены с этим местом.

«В нашем детском саду проработала добрая половина жителей Васильевского, — рассказывает бывшая заведующая детским садом, ныне директор Васильевской школы Елена Макарова. — Когда стали организовывать мероприятие, посчитали всех, кто когда-либо работал в саду, — мест в зале не хватило бы».

ПИОНЕР ИННОВАЦИЙ

Настоящий расцвет методической работы пришёлся на начало 1990-х. Когда страна переживала слом старых систем и поиск нового, Васильевский детский сад сделал ставку на передовые технологии.

С 1991 года коллектив начал работу по программе Натальи Крыловой «Детский сад — Дом радости». В тот момент это было смелое решение, но, как оценивают его воспитатели спустя много лет, верное. В то время никто в области не пытался всерьёз внедрять такие новаторские методики.

«Мы ездили учиться в Пермь, Санкт-Петербург, Москву и Владимир — непосредственно к автору Наталье Михайловне Крыловой. На Вологодчине мы были первыми ласточками, теми, кто не побоялся выбрать эту технологию из множества представленных в те годы, — делится Марина Тюрнева. — Она позволяет обучать ребёнка ненавязчиво, развивая самостоятельность и уделяя внимание нравственному и трудовому воспитанию. Этим она нас и привлекла».

Другие детские сады в регионе, попробовавшие методику, быстро её забрасывали: открывали экспериментальную группу, но не закрепляли успех. В Васильевском же программа «прижилась». Даже сейчас, спустя десятилетия, когда действует федеральная образовательная программа, педагоги Васильевского сада продолжают использовать технологию обучения и воспитания Натальи Крыловой.

Её результат — выпускники детского сада, среди которых успешные педагоги, врачи, инженеры, экономисты, руководители крупных предприятий и индивидуальные предприниматели.

За свою историю детский сад стал социальным институтом, который связал поколения жителей посёлка общими судьбами и профессиональными путями — во многом благодаря педагогической технологии, которую здесь применяют уже около 30 лет. А её название «Детский сад — Дом радости» говорит само за себя.

По случаю праздничного торжества «Дом радости» наполнился детским смехом, шутками и задушевными воспоминаниями ветеранов, а ещё словами благодарности и признания выпускников и множества друзей, благодаря которым детский сад живёт и развивается.

Наталия КОЛЫГИНА

Васильевская школа

ИЗ ПЕРМИ НА ВОЛОГОДЧИНУ

Новый фельдшер приступил к работе в Березниковском ФАПе. Анастасия Мышкина приехала в вологодскую глубинку из Пермского края

Анастасия родом из села Карагай и с детства мечтала стать медиком.

«Моя бабушка Надежда Васильевна Мышкина проработала фельдшером всю свою жизнь, — делится Анастасия. — Мне в детстве часто доводилось находиться в медпункте, где она трудилась. Именно поэтому сейчас в другой профессии я себя даже не представляю. Мне всё время нужно помогать людям, другой себя я просто не представляю».

Отучившись в Пермском медицинском колледже и получив диплом фельдшера, девушка решила отправиться на Вологодчину. Выбор места работы был осознанным и прагматичным.

«Я выбрала Вологодскую область, потому что здесь есть условия, которых нет у нас, — рассказывает Анастасия. — В первую очередь это предоставление благоустроенного жилья и достойные подъемные выплаты».

Инициированная губернатором Георгием Филимоновым программа поддержки молодых специалистов в регионе «Земский фельдшер» действительно сыграла в этом выборе решающую роль. Анастасия отметила, что ей полагается существенная сумма подъемных выплат размером 1,5 миллиона рублей, что является серьезной поддержкой на старте карьеры. Кроме того, ей сразу же, по приезде, было предоставлено жилье — отремонтированная трехкомнатная квартира в Березнике.

«Ремонт в квартире уже сделан, всё готово для проживания, — делится впечатлениями собеседница. — Пока есть небольшой нюанс: на кухне еще не установлены раковина и плита, но мне обещали всё доукомплектовать в ближайшее время».

Климатические особенности нового места жительства для Анастасии не стали шоком. По её словам, погода в Вологодской области очень похожа на пермскую, хотя разница во времени (+2 часа) поначалу ощущалась.



Анастасия Мышкина пришла в медицину по стопам своей бабушки и в другом деле себя не представляет

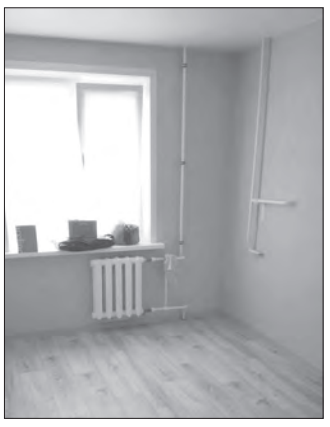



В квартире фельдшера сделан косметический ремонт



Администрация Вологодского округа предоставила молодому фельдшеру трёхкомнатную квартиру в Березнике

Деревня Березник, куда приехала работать Анастасия, меньше её родного Карагая по численности населения, но это не пугает молодого медика. Наоборот, она отмечает теплоту, душевность и поддержку от местных жителей.

«Люди здесь дружелюбные, отзывчивые, — говорит Анастасия. — Если требуется помощь или нужно что-то объяснить, где что находится, все сразу откликаются, никогда не отказывают. Атмосфера очень располагающая».

Инфраструктура также произвела хорошее впечатление. Анастасия отметила наличие школы, детского сада и нового современного Дома культуры.

«Социальные условия для жизни здесь есть все, — резюмирует она. — В принципе, тут можно смело заводить семью, если захочешь остаться надолго».

Далеко в будущее Анастасия не заглядывает, но точно отработает положенные по программе пять лет.

«А дальше посмотрим, как сложится жизнь, — говорит она. — Возможно, останусь и дольше, сейчас пока трудно загадывать, но начало положено отличное».

Отметим, что до конца года участниками программы «Земский фельдшер» в Вологодской области станут более 40 специалистов, по состоянию на середину ноября договоры уже заключили 22 молодых специалиста. Земским фельдшерам в регионе полагаются выплаты в размере от 750 тысяч до 1,5 миллиона рублей. Сумма зависит от удаленности медицинской организации. Программы, которые реализуются в рамках нацпроекта «Продолжительная и активная жизнь», направлены на устранение дефицита медицинских кадров.

Наталья СЛАДКОВА

Телемедицина пришла в отдалённые округа Вологодчины

У жителей удалённых территорий Вологодской области появилась возможность консультироваться с врачами Центра по профилактике инфекционных заболеваний, не выезжая в областной центр. Об этом проинформировали в региональном минздраве. Новый формат экономит пациентам время и средства, которые прежде уходили на дорогу до медучреждения.

Записаться на онлайн-приём можно несколькими способами: через чат-бота «Моё здоровье. Вологодская область» в мессенджере «Макс», напрямую в регистратуре либо написав в личные сообщения Центра по профилактике инфекционных заболеваний «ВКонтакте».

Дистанционный формат закрывает сразу три важные задачи. Он позволяет оперативно сообщать врачу о нежелательных реакциях на препараты, не дожидаясь планового визита. Помогает проверить совместимость текущей антиретровирусной терапии с новыми лекарствами, назначенными другим специалистом. И даёт возможность дистанционно корректировать схему лечения, опираясь на самочувствие пациента и результаты анализов.

«Дистанционную поддержку оказывают профильные специалисты: врачи-инфекционисты, психиатр, гинеколог и терапевт. Это обеспечивает комплексный подход к здоровью пациентов с учётом сопутствующих заболеваний», — отметили в региональном минздраве.

Анна ЛУГОВАЯ

ПТ

20 ноября

Первый канал

05:00 «Доброе утро» (0+)
09:00, 12:00, 15:00, 18:00 Новости
09:25 «Модный приговор» (0+)
10:15 «Жить здорово!» (16+)
11:00, 12:15 «Время покажет» (16+)
14:00, 17:00 «Большая игра» (16+)
15:15 «Давай поженимся!» (16+)
16:05 «Мужское / Женское» (16+)
18:40 «К 80-летию Патриарха Кирилла. Наше крещение» (12+)
21:00 Время
21:45 «Голос. Дети» (0+)
23:25 «Наша новая музыка» (12+)
00:30 Подкаст.Лаб (16+)

НТВ

06:00, 08:00, 10:00, 13:00, 16:00, 19:00 Сегодня
06:25 «Утро. Самое лучшее» (16+)
08:25 «Мои университеты. Будущее за настоящим» (6+)
09:25 «Человек в праве» (16+)
10:35 «Первая передача» (16+)
11:10 «МОРСКИЕ ДЬЯВОЛЫ. ПОЛЯРНЫЙ КОНВОЙ» (16+)
13:25 «Чрезвычайное происшествие» (16+)
14:00 «Место встречи» (16+)
16:50 «ДНК» (16+)
17:55 «Жди меня» (16+)
20:00 «ОГОНЬ» (16+)
22:10 «СКОРАЯ ПОМОЩЬ» (16+)
00:20 «Своя правда» (16+)
02:10 «Квартирный вопрос» (0+)
03:05 «ТАКАЯ ПОРОДА» (16+)

Россия 1

05:00 «Утро России» (12+)
09:00, 11:00, 14:00, 16:30, 20:00 Вести (12+)
09:30 Местное время (12+)
09:55 «О самом главном» Ток-шоу (12+)
11:30, 21:10 Вести. Местное время (12+)
12:00, 18:00 «60 Минут» Ток-шоу (12+)
14:30 «РАЙСКИЙ. ПРОДОЛЖЕНИЕ» (16+)
17:00 «Отец». К 80-летию Святейшего Патриарха Московского и всея Руси Кирилла (12+)
21:30 «Ну-ка, все вместе!» (12+)
00:45 «МОЯ ЧУЖАЯ ЖИЗНЬ» (12+)

Россия К (12+)

06:30 «Диалоги о животных»
07:20 «Почерк эпохи»
07:45 «История Китая»
08:30 Легенды Большого.
08:50, 19:45 «ИДИОТ»
09:40 Легенды Большого
10:00, 12:30, 17:00, 19:30, 23:55 Новости культуры
10:20 «НАСРЕДДИН В БУХАРЕ»
12:00 «Сочи. Вилла «Надежда»
12:45 Легенды Большого
13:05 Власть факта
13:50 «ЗАРУБЕЖНЫЙ РОМАН»
15:50 «Энигма. Насир Шамма»
16:30 Письма из провинции.
17:15 «Партитура»
17:45 «Первые в мире»
18:00 Царская ложа
18:45 «Я и мы»
20:40 Линия жизни. Анатолий Белкин
21:35 «ОПАСНЫЙ ВОЗРАСТ»
23:05 «2 Верник 2»
00:10 «ДРЕВО ЖЕЛАНИЯ»
01:55 Искатели. «Народ, ушедший под землю»
02:40 М/ф для взрослых

ТВ-Центр

06:00 «Настроение»
08:20, 11:50 «НАСТОЯЩИЙ ПАПА» (16+)
11:30, 14:30, 17:50 **События (16+)**
12:30, 15:05 «ЗНАКИ НА ТРАВЕ» (16+)
14:50 «Город новостей» (16+)
16:55 «Легенды эстрады. Вторая попытка» (16+)
18:10 «ТАЙНА СТАРОГО ПОРТРЕТА» (16+)
20:00 «ТЕОРИЯ СПРАВЕДЛИВОСТИ» (16+)
22:00 «В центре событий» (16+)
23:05 «Русские тайны. Ученики Ванги» (16+)
00:00 «Девяностые. Тур для дур» (16+)
00:40 «ТОНКАЯ ШТУЧКА» (16+)
02:05 «Петровка, 38» (16+)
02:25 «ЗАБЫТЫЙ ОСТРОВ» (16+)
05:50 «Москва резиновая» (16+)
06:10 «10 самых... » (16+)

Звезда

05:35 «СЛУЧАЙ В КВАДРАТЕ 36-80» (16+)
07:10 «Война миров. Невыученные уроки Нюрнберга» (16+)
08:10, 09:25, 13:45, 15:05 «Охотники за нацистами» (16+)
09:00, 13:00, 17:00, 18:00 Новости дня (16+)
13:20 «Трибунал» (16+)
15:00 Военные новости (16+)
16:40, 17:15, 18:40 «МАМКИНА ЗВЕЗДОЧКА» (16+)
22:00 «Здравствуйте, товарищи!» (16+)
23:30 «ТАСС УПОЛНОМОЧЕН ЗАЯВИТЬ...» (12+)
01:50 «КОРТИК» (12+)
03:15 «СВИНАРКА И ПАСТУХ» (12+)
04:40 «Военное образование. С учетом боевого опыта» (16+)

Домашний

06:30, 05:35 «По делам несовершеннолетних» (16+)
07:15, 04:45 «Давай разведёмся!» (16+)
08:15, 03:05 «Тест на отцовство» (16+)
10:30, 23:45 «Прости меня...» (16+)
11:35, 00:45 «Беду отведу» (16+)
12:45, 01:45 «Знахарка» (16+)
13:20, 02:15 «Верну любимого» (16+)
13:55, 02:40 «Голоса ушедших душ» (16+)
14:30 «ПОКА ПРОШЛОЕ НЕ РАЗЛУЧИТ НАС» (16+)
19:00 «Я БОЛЬШЕ НЕ БОЮСЬ» (16+)
23:05 «Уютное утро» (16+)
06:10 «ЗА ГЛАЗА» (16+)

Матч ТВ

06:00 «Лучшие из лучших» (12+)
07:00, 09:30, 11:55, 14:50, 03:55 Новости(12+)
07:05, 14:55, 21:20 Все на Матч! (12+)
09:35 «Небесная грация» (6+)
09:55 Смешанные единоборства. UFC. Иржи Прохазка против Алекса Перейры (16+)
11:25 «Футбольная нация» (12+)
12:00 «Есть тема!» (16+)
13:25 «Чемпионы на все времена. Людмила Титова» (12+)
14:00 «Дело №. Фальшивый шейх» (16+)
14:30 «По домам. Константин Кучаев» (12+)
15:45 «Шумахер и Шумахер» (12+)
16:30 Смешанные единоборства. One FC (16+)
19:25 Футзал. Бетсити Суперлига. КПРФ (Москва) - «Тюмень» (6+)
22:50 Футбол. Чемпионат Испании. «Атлетик» - «Эспаньол» (6+)
01:00 Евротур (12+)
02:00 Волейбол. Чемпионат России. Рольф Суперлига. Мужчины. «Динамо-Урал» (Уфа) - «Оренбуржье» (Оренбург) (6+)
04:00 Бокс. Bare Knuck1e FC (16+)

РЕН-ТВ

05:00 «Самые шокирующие гипотезы» (16+)
06:00 «С бодрым утром!» (16+)
08:30, 12:30, 16:30, 19:30 Новости (16+)
09:00 Документальный спецпроект (16+)
10:00 «Засекреченные списки» (16+)
11:00 «Как устроен мир» (16+)
12:00, 16:00, 19:00 «Информационная программа 112» (16+)
13:00, 17:00, 03:10 «Тайны Чапман» (16+)
18:00, 02:25 «Главные тайны мира» (16+)
20:00 «Безумные факты» (16+)
20:50 «ПАДЕНИЕ АНГЕЛА» (16+)
23:05 «РЭМБО: ПОСЛЕДНЯЯ КРОВЬ» (18+)
01:00 «РЭМБО 4» (18+)

ТВ3

06:00, 05:30 Мультфильмы (0+) **08:30** «Новый день» (16+) **09:30, 16:00 «СЛЕПАЯ»** (16+) **10:00, 15:30 «ПОРЧА»** (16+) **11:00 «ГАДАЛКА»** (16+) **19:00 «РЫЖАЯ СОНЯ»** (18+) **21:00 «БУДИКА: КОРОЛЕВА ВОИНОВ»** (18+) **23:15 «ВО ИМЯ КОРОЛЯ»** (16+) **01:30** «Мистические истории» (16+)

5 канал

05:00, 09:00, 13:00, 17:00 «Известия» (16+)
05:25, 06:05, 06:50, 07:35, 09:30, 10:20, 11:15, 12:05, 13:30, 14:20, 15:15, 16:05, 17:30 «НАШ СПЕЦНАЗ 4» (16+)
08:30 «Ваше здоровье!» (12+)
18:20, 19:10, 20:00, 20:45, 21:35, 22:20 «СЛЕД» (16+)
23:10 «Светская хроника» (16+)
00:10 «Они потрясли мир» (16+)
01:50, 02:35, 03:15, 03:55, 04:40 «УСЛОВНЫЙ МЕНТ 6» (16+)

«Русский Север»

06:20, 01:35 «СССР. «Знак качества» с Гариком Сукачёвым-2» (16+)
07:00, 09:30, 12:00, 13:30, 15:00, 16:30, 17:30, 21:20, 00:00, 03:15 «Время Новостей» (12+) **07:30, 13:00** «Мультфильмы» (0+) **07:45, 13:45 «ЛУЧШЕ НЕ БЫВАЕТ»** (16+) **10:00, 15:15, 04:15 «ПСИХОЛОГИЯ ПРЕСТУПЛЕНИЯ. СМЕРТЬ ПО СЦЕНАРИЮ»** (16+) **10:50** «Домашние идеи» (6+) **11:05, 21:40, 03:25 «ЦЫПЛЕНОК ЖАРЕНЫЙ»** (16+) **12:10** «За круглым столом» (12+) **12:35, 17:00, 23:05** «Тайные механизмы природы» (12+) **13:20** «И в шутку, и в серьез» (6+) **14:40** «Здравствуйте» (12+) **14:55, 18:45** «Истории СВОих» (16+) **16:05** «Нордвуд: Всем построиться» (12+) **16:40, 05:00** «МУЗЫКА» (16+) **17:50, 00:20 «МАШКИН ДОМ»** (16+) **18:30** «Русский Север - это мы» (12+) **18:55** Прямая трансляция «Хоккей. КХЛ. Северсталь - Амур» (12+) РС «Цыпленок жареный» (16+) **22:35** «Принцип движения» (12+) **02:15** «Специальный репортаж» (6+) **02:30** «По секрету всему свету. Берегиня из Сергиевской» (6+) **02:45** «Туризм 35. Череповец» (6+) **03:00** «Домашние идеи. Эпоксидная смола» (6+)

СБ

21 ноября

Первый канал

06:00 «Доброе утро. Суббота» (0+)
09:00 «Умницы и умники» (12+)
09:45 «Слово пастыря» (0+)
10:00, 12:00, 18:00 Новости (12+)
10:15 «Владимир Маяковский. Третий лишний» (12+)
11:10 «Вспомнить всё» (12+)
12:15 «Поехали!» (12+)
13:10 «30 лет вместе. Телевидение изнутри». Спецпроект (16+)
15:50 «ФОРМУЛА ПРЕСТУПЛЕНИЯ» (12+)
18:20 «Сегодня вечером» (16+)
21:00 Время (12+)
21:35 «Клуб Веселых и Находчивых». Высшая лига (16+)
23:55 «ЧТО СЛУЧИЛОСЬ ОСЕНЬЮ» (18+)
01:45 Подкаст.Лаб (16+)

НТВ

06:00 «Жди меня» (16+)
06:55 «Первая передача» (16+)
07:25 «Смотр» (16+)
08:00, 10:00, 16:00 Сегодня (12+)
08:20 «Поедем, поедим!» (16+)
09:20 «Едим дома» (0+)
10:20 «Главная дорога» (16+)
11:00 «Живая еда» (12+)
12:00 «Квартирный вопрос» (0+)
13:00 «Сатья» (16+)
14:00 «Ты в деле» (16+)
15:00 «Своя игра» (0+)
16:20 «ЧП. Расследование» (16+)
17:00 «Следствие вели...» (16+)
18:00, 05:10 «Криминальная Россия. » (16+)
19:00 «Центральное телевидение» (16+)
20:20 «Ты не поверишь!» (16+)
21:20 ВИА «Суперстар!» (16+)
01:20 «Квартирник НТВ у Маргулиса» (16+)
02:30 «Дачный ответ» (0+)
03:25 «ЖЕСТОКАЯ ЛЮБОВЬ» (18+)

Россия 1

05:00 «Утро России. Суббота» (12+)
08:00 Местное время. Суббота (12+)
08:35 «По секрету всему свету» (12+)
09:00 «Формула еды» (12+)
09:25 «Пятеро на одного» (12+)
10:10 «Сто к одному» (12+)
11:00, 14:00, 17:00, 20:00 Вести (12+)
11:30 «Наши. Военкоры» (12+)
12:00 «Доктор Мясников» (12+)
13:00 «Большие перемены» (12+)
14:30, 20:50 Вести. Местное время (12+)
14:50 «Аншлаг и Компания» (16+)
17:50 «Привет, Андрей!» (12+)
21:00 «ИСПЫТАНИЕ СЧАСТЬЕМ» (16+)
00:45 «ЛЮБИТЬ ВРАГА» (12+)
04:15 «ОТЕЛЬ ДЛЯ ЗОЛУШКИ» (12+)

Россия К (12+)

06:30 «Библейский сюжет»
07:05 Мультфильмы
07:40 «МИХАЙЛО ЛОМОНОСОВ»
09:20 «Эти загадочные животные»
09:35 «Мы - грамотеи!»
10:15 «Зигзаг удачи Эмиля Брагинского»
10:55 «ГАРАЖ»
12:30 Земля людей»
13:00 «Чёрные дыры. Белые пятна»
13:40 «Эрмитаж»
14:10, 00:35 «Царство панды»
15:05 «Факультет истории»
16:00 «Через тернии к звёздам»
16:40 Спектакль «Наше всё... Пушкин. Поэмы»
18:00 «Песня не прощается... 1975»
18:45 «Свидетели времени. Евгений Широков»
19:30 Новости культуры
19:50 Людмила Зайцева. Острова
20:30 «ЗДРАВСТВУЙ И ПРОЩАЙ»
22:00 «Агора» Ток-шоу
23:00 «ШЕПОТЫ И КРИКИ» (18+)
01:30 Искатели.
02:20 М/ф для взрослых

ТВ-Центр

06:40 «Православная энциклопедия» (6+)
07:05 «ТАЙНА СТАРОГО ПОРТРЕТА» (16+)
08:55 «Здоровый смысл» (16+)
09:30 «Хватит слухов!» (16+)
10:05 «Легенды эстрады» (16+)
10:55 «Просто - вкусно» (6+)
11:30, 14:30, 23:35 События (16+)
11:50 «Смешите меня семеро» (16+)
12:35 Анекдот-клуб «Нехмурые люди» (16+)
13:10, 14:45 «ПОДОЗРЕВАЮТСЯ ВСЕ» (16+)
17:15 «ПОГОНЯ ЗА ТРЕФОВЫМ ВАЛЕТОМ» (16+)
21:00 «Постскриптум» (16+)
22:10 «Право знать!» Ток-шоу (16+)
23:45 «Тайная комната. Власть под каблуком» (16+)
00:25 «Следствие ведет КГБ» (16+)
01:05 «10 самых...» (16+)
01:35 «Любовь и кровь» (16+)
02:20 «Избитые звёзды» (16+)
03:05 «Наследники славы» (16+)
03:45 «Бегство от славы» (16+)
04:30 «Легенды эстрады» (16+)
05:10 «Петровка, 38» (16+)
05:20 «Мифы о еде. Японская кухня» (16+)

Звезда

05:20 «УСАТЫЙ НЯНЬ» (12+)
06:40, 00:55 «АЛЕКСАНДР НЕВСКИЙ» (12+)
09:00, 13:00, 18:00 Новости дня (16+)
09:15 «СССР. Знак качества» (12+)
10:00 «Не факт!» (12+)
10:30 «Москва - фронту» (16+)
11:00 «Тайны военной разведки» (16+)
11:55, 13:20, 18:25 «ЩИТ И МЕЧ» (12+)
20:00 «БЕЗ ПРАВА НА ОШИБКУ» (16+)
22:00 «Фетисов» Ток-шоу (12+)
22:50 «НОЧНОЙ ПАТРУЛЬ» (12+)
02:40 «СВЕТЛЫЙ ПУТЬ» (12+)
04:15 «Военное образование. С учетом боевого опыта» (16+)

Домашний

06:30 «ЗА ГЛАЗА» (16+)
10:00 «Уютное утро» (16+)
10:40 «АДРЕС НАШЕГО ДОМА» (16+)
19:00 «САМЫЙ СЧАСТЛИВЫЙ ДЕНЬ» (16+)
23:05 «ШЕСТОЕ ЧУВСТВО» (16+)
02:45 «ПОДМОСКОВНАЯ КАДРИЛЬ» (16+)
05:30 «У ТЕБЯ ЕСТЬ Я» (16+)

Матч ТВ

06:00 Бокс. Bare Knuck1e FC (16+)
08:00, 09:05, 12:35, 15:30, 00:00 Все на Матч! (12+)
08:20 Автоспорт. TCR Wor1d Tour (6+)
09:30, 12:30, 03:55 Новости (12+)
09:35 «Алексей Смертин. Бегущий Человек» (12+)
11:00 Профессиональный бокс. Костя Цзю против Бэна Таки (16+)
13:25 Футбол. Лига Пари. «Нижний Новгород» - «Торпедо» (Москва) (6+)
15:55 Волейбол. Чемпионат России. Рольф Суперлига. Мужчины. «Факел Ямал» (Новый Уренгой) - «Динамо» (Москва) (6+)
18:00 Смешанные единоборства. UFC. Иржи Прохазка против Навахо Стирлинга (16+)
01:30 «Футбольная нация» (12+)
02:00 Волейбол. Чемпионат России. Рольф Суперлига. Мужчины. «Зенит-Казань» - «Белогорье» (Белгород) (6+)
04:00 Боулинг. Кубок КЛБ. Про-тур (6+)

РЕН-ТВ

05:00, 02:35 «Самые шокирующие гипотезы» (16+) **06:00** «С бодрым утром!» (16+) **08:30, 12:30, 16:30, 19:30** Новости (16+) **09:00** «Минтранс» (16+) **10:00** «Самая полезная программа» (16+) **11:00, 13:00** «Военная тайна» (16+) **15:00** «Совбез» (16+) **16:00** «Информационная программа 112» (16+) **16:55** Документальный спецпроект (16+) **18:00** «Засекреченные списки» (16+) **19:00** «Добровэфире» (16+) **20:00** «100 вопросов обо всем» (16+) **20:50 «КРОКОДИЛ ДАНДИ»** (16+) **22:40 «КРОКОДИЛ ДАНДИ 2»** (16+) **00:55 «БЕЗБИЛЕТНЫЙ ПАССАЖИР»** (18+)

ТВ3

06:00 Мультфильмы (0+)
09:30 «Хочу жить вечно» (16+)
10:00 «СЛЕПАЯ» (16+)
12:30 «ВИКИНГИ» (16+)
14:15 «ВО ИМЯ КОРОЛЯ» (16+)
17:00 «РЫЖАЯ СОНЯ» (18+)
19:00 «РЫЦАРЬ ТЕНЕЙ» (6+)
21:15 «ЗАПРЕТНОЕ ЦАРСТВО» (16+)
23:15 «МЯУ» (12+)
01:30 «Мистические истории» (16+)

5 канал

05:00, 05:20, 06:00, 06:45, 07:35, 08:20, 10:05, 10:20 «УСЛОВНЫЙ МЕНТ 6» (16+) **09:00** «Страна советов» (16+) **09:30** «Стройнадзор» (16+) **11:20, 12:15, 13:05, 14:00, 15:00, 15:55, 16:45, 17:40, 02:10, 02:50, 03:30, 04:10 «ОПАСНЫЙ 2»** (16+) **18:40 «УСЛОВНЫЙ МЕНТ 7»** (16+) **19:35, 20:25, 21:20, 22:10, 23:10 «УСЛОВНЫЙ МЕНТ»** (16+) **00:00** «Известия. Главное» (16+) **01:05** «Светская хроника» (16+)

«Русский Север»

06:00 «Мультфильмы» (0+) **06:30** «Домашние идеи» (6+) **06:40** «Русский Север - это мы» (12+) **06:55** «Истории СВОих» (16+) **07:00** «Время Новостей» (12+) **07:20, 01:30 «БА-БУ»** (16+) **08:50 «С ЮБИЛЕЕМ ПОДОЖДЁМ»** (16+) **10:25** Шоу «Приют комедиантов» (16+) **11:40 «ВЕРНЫЙ»** (16+) 12:40 «Здравствуйте» (12+) **12:55 «ГЛАВНЫЙ ГРЕК РОССИЙСКОЙ ИМПЕРИИ»** (16+) **14:15 «КРИМИНАЛЬНЫЙ КВАРТЕТ»** (16+) **15:45 «УШЕЛ И НЕ ВЕРНУЛСЯ»** (16+) **17:25** «Смех с доставкой на дом» (16+) **18:20 «КРАСОТКА В УДАРЕ»** (16+) **20:05, 05:10** «Один день в городе» (16+) **21:00, 03:45 «ЗАБЫТЫЙ АНГЕЛ»** (16+) **22:35 «ОДИН НА ОДИН»** (16+) **00:10 «АМУН»** (16+) **02:50** «Туризм 35. Великий Устюг» (6+) **03:20** «Специальный репортаж» (6+) **03:35** «Заметки натуралиста. Заповедник в заповеднике» (12+)

ВС

22 ноября

Первый канал

06:00, 10:00, 12:00, 18:00 Новости (12+)
06:10 «Играй, гармонь любимая!» (12+)
06:55 «Часовой» (12+)
07:25 «Здоровье» (16+)
08:30 «Золотая коллекция Союзмультфильма» (0+)
09:10 «Непутевые заметки» (12+)
09:30 «Мечталлион» (12+)
10:15 «Жизнь других» (12+)
11:10 «Повара на колесах» (12+)
12:15 «Будем жить!» (16+)
13:10 «Видели видео?» (0+)
14:10 «ХОЛОДНОЕ ЛЕТО ПЯТЬДЕСЯТ ТРЕТЬЕГО…» (16+)
16:05 Праздничный концерт ко Дню работника транспорта (12+)
19:00 «Точь-в-Точь» (16+)
21:00 Время
23:00 «Большая игра» (16+)
00:10 Подкаст.Лаб (16+)

НТВ

06:00 «ЧП. Расследование» (16+)
06:35 «Центральное телевидение» (16+)
08:00, 10:00, 16:00 Сегодня (12+)
08:20 «У нас выигрывают!» (12+)
10:20 «Цифровые расследования» (16+)
11:00 «Чудо техники» (12+)
12:00 «Дачный ответ» (0+)
13:00 «НашПотребНадзор» (16+)
14:00 «Однажды...» (16+)
15:00 «Своя игра» (0+)
16:20 «Человек в праве» (16+)
17:00, 05:15 «Скандалы. Интриги. Расследования» (16+)
18:00 «Новые русские сенсации» (16+)
19:00 Итоги недели (12+)
20:20 Шоу «Аватар» (12+)
23:40 «Звезды» (16+)
02:05 «Основано на реальных событиях» (16+)

Россия 1

06:10 «ПОСЛЕДНЯЯ ЖЕРТВА» (12+)
08:00 Местное время. Воскресенье (12+)
08:35 «Когда все дома» (12+)
09:25 «Утренняя почта» (12+)
10:10 «Сто к одному» (12+)
11:00, 14:00 Вести (12+)
11:15, 01:40 Рассказы из русской истории. Владимир Мединский (12+)
13:00, 03:20 «ПРИБАЛТИЙСКИЙ ТУПИК» (16+)
14:30 Вести. Местное время (12+)
15:00 «Весёлые ребята» (16+)
17:00, 19:00 «Песни от всей души» (12+)
18:00 Всероссийский открытый телевизионный конкурс юных талантов «Синяя Птица» (12+)
20:00 Вести недели (12+)
22:00 «Киселёв» (12+)
22:30 «Москва. Кремль. Путин.»
23:00 «Воскресный вечер с Владимиром Соловьёвым» (12+)

Россия К (12+)

06:30 Мультфильмы
07:40 «ЗДРАВСТВУЙ И ПРОЩАЙ»
09:10 «Диалоги о животных»
09:55 «Свинарка и пастух. Друга я никогда не забуду»
10:35 «СВИНАРКА И ПАСТУХ»
12:00 «Невский ковчег теория невозможного. Павел Щербов»
12:30 «Метод Сократа»
13:15 «Слово в слово»
14:00 IV Всероссийский конкурс молодых композиторов «Партитура». Гала-концерт
16:30 «Картина мира»
17:15 «Пешком...» Печоры святые
17:45 Вечер-посвящение Николаю Добронравову
19:30 Новости культуры
20:25 «ГАРАЖ»
22:05 Гала-концерт фестиваля искусств «Хворостовский»
23:35 «Кинескоп. 74-й Международный кинофестиваль в Сан-Себастьяне»
00:15 «МИХАЙЛО ЛОМОНОСОВ»
01:55 Искатели
02:40 М/ф для взрослых

ТВ-Центр

06:00 «КАЖДОМУ ПО ЗАСЛУГАМ» (16+)
09:25 «ТЕОРИЯ СПРАВЕДЛИВОСТИ» (16+)
11:30, 00:10 События (16+)
11:50 «Наша смешная жизнь» (16+)
12:40 «ТОНКАЯ ШТУЧКА» (16+)
14:30, 05:30 Московская неделя (12+)
15:00 «Дорогие товарищи» (16+)
15:55 «Охота на маньяка» (16+)
16:45 «Настоящий детектив» (16+)
17:35 «ОДИНОЧКИ С ПРИЦЕПОМ» (16+)
21:20, 00:25 «ДВЕРЬ В ПРОШЛОЕ» (16+)
01:10 «Петровка, 38» (16+)
01:25 «ПОДОЗРЕВАЮТСЯ ВСЕ» (16+)
04:35 «Смех, дрожь и видео» (16+)
05:00 «Закон и порядок» (16+)

Звезда

05:30 «ДВА БОЙЦА» (12+)
06:55 «БУДУ ПОМНИТЬ» (16+)
09:00 Новости недели (16+)
09:25 «Служу России» (12+)
09:55 «Военная приемка» (12+)
10:40 «Мужики. Снайпер штурмовой группы «Лэба» (16+)
11:10 «Легенды армии. Пантеон. Владимир Мерецков» (12+)
12:00 «Тайные миссии военной разведки» (16+)
13:40 «МАМКИНА ЗВЕЗДОЧКА» (16+)
18:00 Главное с Ольгой Беловой (16+)
19:55 «Легенды советского сыска» (16+)
23:25 «ПРАВДА ЛЕЙТЕНАНТА КЛИМОВА» (12+)
01:10 «ШЕЛ ЧЕТВЕРТЫЙ ГОД ВОЙНЫ…» (12+)
02:35 «ЗАПАСНОЙ ИГРОК» (12+)
03:55 «УСАТЫЙ НЯНЬ» (12+)

Домашний

06:30 «У ТЕБЯ ЕСТЬ Я» (16+) **09:15, 09:45** «Метод Рогова» (16+) **10:15** «Пять ужинов» (16+) **10:30 «УЧИЛКА»** (16+) **14:45 «ЛЮБОВЬ НА МИЛЛИОНЫ»** (16+) **19:00 «СЕРДЦЕ ВЫБРАЛО ТЕБЯ»** (16+) **23:05** «Твой Домашний доктор» (16+) **23:20 «ПОКА ВСЕ ДОМА»** (16+) **03:05** «6 кадров» (16+) **03:10 «СУПЕРМАМА ДЛЯ КАЗАНОВЫ»** (16+)

Матч ТВ

06:00 Автоспорт. TCR Wor1d Tour (6+) **06:45, 12:35, 22:15, 00:45** Все на Матч! (12+) **09:30, 12:30, 03:55** Новости (12+) **09:35** «Владимир Башкиров. Любовь, растворённая в воздухе» (16+) **11:00** Смешанные единоборства. UFC. (16+) **13:30** Футбол. Российская Премьер-Лига. «Динамо» (Москва) - «Краснодар» (6+) **15:55** Футбол. Чемпионат Испании. «Барселона» - «Вильярреал» (6+) **18:00** «После футбола с Георгием Черданцевым» (12+) **19:30** Хоккей. Чемпионат КХЛ. «Динамо» (Москва) - ЦСКА (12+) **22:35** Футбол. Чемпионат Италии. «Аталанта» - «Интер» (6+) **02:00** Волейбол. Чемпионат России. Рольф Суперлига. Мужчины. «Факел Ямал» (Новый Уренгой) - «Динамо» (Москва) (6+) **04:00** Баскетбол. МБА (Москва) - «Зенит» (Санкт-Петербург) (6+)

РЕН-ТВ

05:00, 01:00 «Самые шокирующие гипотезы» (16+) **06:00** «С бодрым утром!» (16+) **08:30, 12:30, 16:30** Новости (16+) **09:00** «Самая народная программа» (16+) **10:00** «Знаете ли вы, что?» (16+) **11:00** «Наука и техника» (16+) **12:00, 16:00** «Информационная программа 112» (16+) **13:00** «Неизвестная история» (16+) **14:00** «Легенды и мифы» (16+) **16:55** «Что мы знаем о планете земля?» (16+) **17:50** Документальный спецпроект (16+) **18:40 «ГРЕНЛАНДИЯ»** (16+) **21:00 «ГРЕНЛАНДИЯ 2: МИГРАЦИЯ»** (18+) **23:00** «Итоговая программа» (16+) **23:55** «Великие ученые» (16+)

ТВ3

06:00, 05:45 Мультфильмы (0+) **09:00 «СЛЕПАЯ»** (16+) **12:45 «ХРОНИКИ ПАНГОЛИНОВ»** (12+) **14:45 «ЗАПРЕТНОЕ ЦАРСТВО»** (16+) **16:45 «РЫЦАРЬ ТЕНЕЙ»** (6+) **19:00 «МЕЧ ДРАКОНА»** (18+) **21:00 «ВАЛЬГАЛЛА: РАГНАРЕК»** (18+) **23:00 «БУДИКА: КОРОЛЕВА ВОИНОВ»** (18+) **01:00** «Мистические истории» (16+)

5 канал

05:00 «Маша и Медведь» (0+) **05:10, 05:50, 06:30, 07:15, 08:05, 09:30, 10:25, 11:20, 12:15, 13:10, 14:05, 15:00, 15:55, 16:50, 17:45, 01:00, 01:55, 02:35, 03:20, 04:00 «ОПАСНЫЙ 2»** (16+) **09:00** «Фирменный рецепт» (12+) **18:40, 19:35, 20:25, 21:25, 22:20, 23:15, 00:10 «УСЛОВНЫЙ МЕНТ 2»** (16+)

«Русский Север»

06:05 «Мультфильмы» (0+) **06:30** «За круглым столом» (12+) **07:00 «С ЮБИЛЕЕМ ПОДОЖДЁМ»** (16+) **08:35 «ВЕРНЫЙ»** (16+) **09:35** «Смех с доставкой на дом» (16+) **10:30 «БА-БУ»** (16+) **12:00 «КРАСОТКА В УДАРЕ»** (16+) **13:40 «ГЛАВНЫЙ ГРЕК РОССИЙСКОЙ ИМПЕРИИ»** (16+) **15:00 «КРИМИНАЛЬНЫЙ КВАРТЕТ»** (16+) **16:30** Шоу «Приют комедиантов» (16+) **17:45 «ДАЧНЫЙ РОМАНС»** (16+) **20:05, 05:20** «Большое кино» (16+) **21:00, 03:55 «ЗАБЫТЫЙ АНГЕЛ»** (16+) **22:35 «УБЕЙ МЕНЯ СНОВА»** (16+) **00:05 «УШЕЛ И НЕ ВЕРНУЛСЯ»** (16+) **01:40 «АМУН»** (16+) **03:00** «Хорошо да ладно. Калина красная» (12+) **03:10** «По секрету всему свету. Берегиня из Сергиевской» (6+) **03:25** «Домашние идеи. Ботанический барельеф» (6+) **03:40** «Специальный репортаж» (6+) **06:15** «МУЗЫКА» (16+)

Обозначение категории информационной продукции: (0+) — просмотр рекомендуется детям любого возраста; (6+) — просмотр не рекомендуется детям до 6 лет; (12+) — просмотр не рекомендуется детям до 12 лет, (16+) — просмотр не рекомендуется лицам моложе 16 лет; (18+) — просмотр не рекомендуется лицам моложе 18 лет. Программа предоставлена ИП Гудзовской Ю. В. Редакция за изменения в ТВ-программе ответственности не несет.

Знаком возрастного ограничения не отмечены телепередачи, транслируемые в эфире без предварительной записи, или являющиеся информационной продукцией, имеющей значительную историческую, художественную или иную культурную ценность для общества, или предназначенные для детей, не достигших возраста 6 лет.

Нетрезвого водителя задержали в Вологодском округе благодаря чат-боту «ЗаБезопасность35»

После сообщения в чат-бота о водителе, возможно, находившемся в нетрезвом состоянии, который перегонял «газель» из Вологды в Ярославль, сотрудники Госавтоинспекции оперативно остановили автомобиль на третьем километре автодороги Вологда – Норобово.



Водитель отрицал употребление алкоголя, уверяя полицейских, что его состояние вызвано приёмом лекарств

У 43-летнего водителя были выявлены признаки опьянения, результат освидетельствования показал превышение допустимой нормы в три раза. Мужчина пояснил, что алкоголь не пил, а принимал лекарства, название которых не помнит. Теперь ему грозит крупный штраф, а также лишение права управления транспортным средством на срок от полутора до двух лет.

Напомним, чат-бот «ЗаБезопасность35» в мессенджере «Макс» работает на всей территории Вологодской области. При направлении информации рекомендуется указать место и суть нарушения, по возможности приложить фото транспортного средства и координаты. Данные передаются в зашифрованном виде в чат округа, где произошло нарушение, для оперативной проверки.

За подтвердившуюся информацию об управлении автомобилем в состоянии опьянения или без водительских прав, а также о выезде на встречную полосу выплачивают 15 тысяч рублей. В 2026 году вознаграждение уже получили 85 человек.

Елена АРХАНГЕЛЬСКАЯ
Госавтоинспекция Вологодского округа

МАЙСКОЕ ТЕРРИТОРИАЛЬНОЕ УПРАВЛЕНИЕ АДМИНИСТРАЦИИ ВОЛОГОДСКОГО МУНИЦИПАЛЬНОГО ОКРУГА
п. Майский 03.11.2026 г.

ЗАКЛЮЧЕНИЕ
о результатах общественных обсуждений

На основании Постановления Главы Вологодского муниципального округа Вологодской области от 15.10.2026 г «О проведении общественных обсуждений по вопросу утверждения схемы расположения земельного участка под многоквартирным домом № 18 в д. Марфино Вологодского муниципального округа» в Майском территориальном управлении администрации Вологодского муниципального округа были проведены общественные обсуждения по вопросу утверждения Схемы расположения земельного участка под многоквартирным домом № 18 в д. Марфино Вологодского муниципального округа.

В ходе общественных обсуждений предложений и замечаний граждан, являющихся участниками общественных обсуждений и постоянно проживающих на территории, в пределах которой проводятся общественные обсуждения, иных участников общественных обсуждений не поступало.

Выводы по результатам общественных обсуждений:

1.Считать общественные обсуждения состоявшимися.

2.Рекомендовать к утверждению схему расположения земельного участка под многоквартирным домом № 18 в д. Марфино Вологодского муниципального округа на кадастровом плане территории.

Заключение о результатах общественных обсуждений подготовлено на основании протокола общественных обсуждений от 03.11.2026 г. № 10.

Начальник Майского территориального управления администрации Вологодского муниципального округа Басалаев М.М.

Вологодский округ отправил 400 тонн гуманитарного груза в зону СВО

Проект
ВМЕСТЕ СИЛЬНЕЕ

С территории муниципалитета в зону специальной военной операции за 2026 год ушло 10 гуманитарных конвоев общим весом 400 тонн груза, а также порядка 870 адресных посылок. Об этом сообщил глава округа Вячеслав Панов во время отчёта о деятельности за 2024–2026 годы.

«Вдумайтесь, 400 тонн груза, порядка 870 адресных посылок. Всё это дошло до ребят, парни рады, довольны и шлют огромный привет и говорят спасибо», — рассказал глава.

И в подтверждение слова нашего земляка Евгения Папурина. Евгений — финалист проекта губернатора «Герои Русского Севера». После получения диплома о профпереподготовке он вернулся в свою часть для продолжения несения службы.

«Большое спасибо за посылку. Всё пришло целое. Домашние закрутки — это то, что нужно нам сейчас. Домашние заготовки едим, и такое чувство что как дома», — написал боец.

Напомним, машины с гуманитарным грузом уходят в зону СВО с базы Вологодского районного отделения «Боевого Братства» ежемесячно. Посылки можно приносить в пункт приёма гуманитарного груза по адресу: Вологда, Герцена, 63Б в дни приема. В другое время по звонку. Контактные телефоны ответственных лиц: **8 911 506-95-93 (Владимир), 8 965 748-25-92 (Алёна)**.

Анна ЛУГОВАЯ



Гуманитарные конвои из Вологодского округа уходят каждый месяц

Участники СВО и их семьи получат приоритет при назначении соцвыплат

Депутаты Законодательного собрания Вологодской области поддержали закон, который предусматривает первоочередное рассмотрение заявлений на получение региональной социальной помощи. В первую очередь меры коснутся участников специальной военной операции и членов их семей.

Новый порядок распространяется на единовременную материальную помощь и ежеквартальное пособие. Теперь обращения от участников СВО и их близких будут рассматривать вне общей очереди.

«Поддержка участников СВО и их семей должна быть не только своевременной, но и адресной. Человек, обратившийся за помощью, не должен ждать своей очереди, – подчеркнула председатель постоянного комитета по социальной политике Валентина Артамонова. – Именно поэтому мы закрепили в законе приоритетное право: теперь заявки от военнослужащих и их близких на единовременную материальную помощь и ежеквартальное пособие будут рассматриваться в приоритетном порядке. Это значит, что люди получат выплаты быстрее, без лишних ожиданий».

Право на приоритетное рассмотрение также получат инвалиды войны, многодетные семьи, люди с инвалидностью I группы, родственники погибших инвалидов войны, участники Великой Отечественной войны и погибшие ветераны боевых действий.


Валентина Артамонова

Также будет расширен перечень граждан, имеющих право на единовременную помощь для газификации жилья. В него включили россиян, участвовавших в отражении вооружённого вторжения и провокаций на государственной границе, а также принимавших участие в боевых действиях в составе сил ДНР и ЛНР с 11 мая 2014 года.

Изменения направлены на повышение доступности региональных мер поддержки и сокращение времени ожидания помощи для тех, кто в ней нуждается.

Ирина ИГНАТЬЕВА

Вологодская область стала лидером по назначению участников СВО на руководящие должности

В Вологодской области семь участников специальной военной операции после прохождения кадровой программы «Герои Русского Севера» возглавили муниципалитеты. Регион оказался в лидерах среди других субъектов по подобным назначениям.

Проект «Герои Русского Севера» стартовал в феврале 2025 года по инициативе губернатора Георгия Филимонова. Он стал региональным аналогом федеральной программы «Время героев». Его задача — подготовить участников СВО к управленческой работе в органах власти, муниципалитетах и коммерческом секторе.

На сегодняшний день выпускники программы руководят Кичменгско-Городецким, Сямженским, Чагодощенским, Усть-Кубинским, Тотемским, Кадуйским и Нюксенским округами. В дальнейшем ожидаются новые назначения.

Всего финалистами проекта стали 35 человек. Среди них — обладатели ордена Мужества и различных боевых медалей. Возраст участников на момент отбора составлял от 24 до 58 лет. В июне 2026 года они получили дипломы о профессиональной переподготовке государственного образца.

Помимо работы на руководящих должностях, выпускники программы участвуют в общественной жизни Вологодской области. Они занимаются патриотическим воспитанием молодёжи, проводят встречи со школьниками и работают наставниками в спортивно-патриотических клубах.

Ещё 13 участников СВО, завершивших обучение по программе, сейчас бесплатно осваивают дополнительные гражданские специальности в рамках национального проекта «Кадры». В числе направлений — аналитика финансовых и статистических данных, а также педагогика и методика дополнительного образования детей и взрослых.

Ирина ИГНАТЬЕВА



В Вологодском округе сохраняются меры поддержки семей участников СВО

Об этом сообщил глава округа Вячеслав Панов в ходе своего отчета, прошедшего 9 ноября в администрации округа.

В частности, 130 детей бесплатно посещают детские сады, 136 детей обеспечены бесплатным питанием. Кроме того, для семей участников СВО организованы курсы по вождению — по этой мере поддержки Вологодский округ, по словам главы, является единственным среди муниципалитетов, кто идёт по такому пути.

«При жёстком дефиците бюджета эту меру поддержки сохраним и на 2027 год. Решение уже тоже принято», — подчеркнул глава Вологодского округа Вячеслав Панов.

Помимо этого, 53 человека получают ежегодную компенсацию на дрова. За три года участникам специальной военной операции и их семьям было предоставлено 76 земельных участков. Все перечисленные выше меры поддержки участников СВО и их семей будут оказываться и в следующем году.

«Не ограничиваемся материальной поддержкой: оказываем информационную и консультационную помощь, помогаем разобраться в вопросах и найти нужные решения. А ещё стараемся не забывать о самом простом и тёплом — о внимании: поздравляем жён и матерей с 8 Марта, устраиваем новогодние праздники для детей, дарим сладкие подарки и создаём моменты, когда даже в непростое время можно почувствовать заботу», – отметил Вячеслав Панов.

Напомним, на региональном уровне выстроена многоуровневая система помощи участникам специальной военной операции и их семьям. В Вологодской области действуют более 40 мер поддержки, которые охватывают сферы образования, занятости, медицинской реабилитации и социального обслуживания.

Ольга ПОПОВА

Проект
ОСНОВА ОСНОВ

ЛИШНИХ ДЕНЕГ НЕ БЫВАЕТ

В Вологодской области уже 1253 молодые женщины получили единовременную выплату на первого ребёнка. Сто тысяч рублей — сумма немаленькая, особенно для семьи, где только что появился малыш

Двадцатиоднолетняя Юлия Самусева из Вологды стала мамой совсем недавно — 5 ноября у неё родился сын Павел. Мальчика назвали в честь деда. Роды прошли хорошо, условия в городском роддоме, по словам Юлии, прекрасные. И хотя молодая мама ещё только готовилась к выписке, она уже точно знала, что сделает в первую очередь.

«Про выплаты от губернатора слышала. Это очень неплохая помощь, лишними деньги не будут. После выписки сразу подадим заявление на выплату», — поделилась Юлия.

В том же роддоме в это время первыми мамами стали ещё шесть женщин до 25 лет. Главный врач учреждения отмечает: средний возраст рожениц в Вологодской области, как и по всей России, растёт — сейчас он составляет 32 года. Но молодёжь тоже есть, и для неё такие меры поддержки особенно важны.



В Вологодской области молодые мамы могут получить 100 тысяч рублей на первенца

ДОРОГОГО СТОИТ

Пожалуй, ни одна молодая семья не встречает новость о беременности без смешанных чувств. Радость — да. Но следом подступает тревога: сколько всего нужно купить, успеть, подготовить. А если мама ещё и планирует надолго уйти в декрет, каждая копейка начинает считаться особенно тщательно. Именно с таким коктейлем эмоций столкнулись Ольга и Дмитрий из Вологодского округа.

«Когда мы узнали, что ждём ребёнка, первым делом сели и написали список покупок. И чем длиннее он становился, тем отчётливее я понимала: без поддержки будет непросто», — вспоминает Ольга.

Выплата в сто тысяч рублей, о которой в семье узнали ещё до родов, стала для них реальной возможностью закрыть самые насущные вопросы. Первым делом купили добротную коляску-трансформер, которую выбирали долго и придирчиво. Затем — детскую кроватку, в которой теперь спит их дочка. А оставшаяся сумма, пусть и небольшая, позволила освежить детский уголок в квартире: где-то подкрасить стены, где-то заменить полку, где-то добавить уюта.

Дмитрий признаётся: поддержка пришла именно в тот момент, когда она была нужнее всего.

«Эти деньги сняли с нас ворох тревог, и мы смогли просто радоваться первым неделям с дочкой. Звучит банально, но это дорогого стоит», — говорит он.

ВЕРНУТЬСЯ ДОМОЙ — И ОСТАТЬСЯ

История Натальи Верещагиной о другом. О выборе в пользу малой родины, о верности профессии и о том, как государственная поддержка помогает молодым не бояться строить жизнь там, где они выросли.

Наталья родилась в посёлке Федотово, специальность воспитателя получила в Вологде. Могла остаться в городе, могла искать другие пути, но вернулась в родной поселок, где и вышла замуж за Сергея. В феврале в их семье появился сын Матвей.

«После рождения малыша я получила сертификат на материнский капитал — он пока ждёт своего часа. А ещё — выплату для молодых мам, и вот она очень помогла. Мы направили эти деньги на ремонт детской комнаты», — рассказывает Наталья.

Ремонт, признаётся она, был не прихотью, а необходимостью: малышу нужна была своя территория, светлая и безопасная. Теперь там стоит кроватка, на стенах — первые рисунки, а на полке — книжки, которые мама читает Матвею перед сном.

Быть молодыми родителями, говорит Наталья, непросто. Но Сергей всегда рядом: по вечерам гуляет с сыном, пока она занимается домашними делами, а по выходным они вместе выбираются в город.

«Мне часто говорят: зачем ты вернулась в посёлок? А я не представляю, как иначе. Здесь мой дом, здесь моя профессия нужна. После декрета выйду в детский сад — воспитателем. И знаете, теперь я думаю, что у нас с Матвеем всё получится. В том числе благодаря такой вот поддержке», — говорит она.

История Натальи как раз о том, что выплата работает не сама по себе. Она становится тем самым недостающим пазлом, который позволяет молодой семье не просто «пережить» первые месяцы с ребёнком, а строить планы на будущее — спокойно и с уверенностью.

Министр труда и социальной защиты области Александр Ершов подчёркивает: выплата — это часть большой системной работы.

«Выплата на первого ребёнка — это ощутимая поддержка для молодых семей. Важно, что меры работают в комплексе с другими решениями программы губернатора „Семья — оплот Русского Севера“ и национального проекта „Семья“», — отметил министр.

Программа действительно предполагает целый комплекс мер: от единовременных выплат до льгот для семей с детьми разного возраста. Полную информацию можно найти на портале правительства области.

ДЕНЬГИ ВОВРЕМЯ

Если вы молодая мама до 25 лет включительно и ваш первенец родился после 1 января 2025 года, вы можете претендовать на сто тысяч рублей. Главное условие — зарегистрировать рождение ребёнка в загсе Вологодской области. Заявление подаётся в течение года после рождения малыша через портал госуслуг или в любом МФЦ региона.

Конечно, сто тысяч рублей не решают всех проблем молодой семьи. Но когда эти деньги приходят вовремя — на коляску, кроватку, ремонт детской или просто на то, чтобы выдохнуть и порадоваться первым неделям с малышом, — они становятся тем самым «пластом тревог», который снимается с родителей. А это, пожалуй, дорогого стоит.

Ольга ПОПОВА
cherinfo.ru



Одними из первых в новом загсе заключили брак вологодские журналисты Полина Воротилова и Павел Оралов

В Вологде дом Варакина принял первых молодоженов

В здании XVIII века разместился городской загс.

Напомним, реставрацию памятника архитектуры начали в прошлом году. На восстановление особняка, в котором долгое время размещалась Вологодская ЦРБ, направили более 200 млн рублей. Специалистам удалось вернуть фасаду исторический цвет и восстановить утраченные элементы декора. В частности, на замковых камнях над окнами центрального фасада вновь появились львиные маскароны.

Работы затронули и внутренние помещения здания. Подрядчик обновил потолки и полы, заменил инженерные коммуникации, привел в порядок исторические интерьеры.

В настоящее время специалисты завершают благоустройство прилегающей территории. Кроме того, для особняка планируют установить архитектурную подсветку.

Изначально завершить реставрацию дома Варакина рассчитывали к 1 сентября. Однако работы продолжились и осенью. Теперь историческое здание постепенно обретает новую жизнь, становясь не только памятником архитектуры, но и местом, где создаются новые вологодские семьи. До полной сдачи объекта торжественные регистрации браков будут проходить здесь по субботам.

Ирина ИГНАТЬЕВА
Вологда.РФ

Проект
ЗЕМЕЛЬНЫЙ ВОПРОС

Росреестр составил рейтинг кадастровых инженеров Вологодской области



Прежде чем заключать договор на проведение работ, проверьте рейтинг кадастрового инженера

Управление Росреестра по Вологодской области подвело итоги работы кадастровых инженеров за три квартала 2026 года. На основе этих данных сформирован рейтинг специалистов, который поможет жителям региона сделать правильный выбор при оформлении недвижимости.

Всего в отчётном периоде на территории области деятельность вели 357 кадастровых инженеров.

«В условиях, когда для постановки земельного участка или дома на кадастровый учёт требуется участие квалифицированного специалиста, ошибки в документах могут привести к приостановке процедуры и потере времени», — отметил руководитель Управления Росреестра по Вологодской области Дмитрий Тулин.

Рейтинг учитывает не только объём выполненных работ, но и их качество: наличие положительных решений, долю приостановлений и отказов.

Проверить качество услуг кадастровых инженеров можно на сайте Росреестра. Отмечается, что данные обновляются ежеквартально.

Помимо изучения рейтинга, специалисты Росреестра рекомендуют перед заключением договора проверить кандидата в официальном реестре кадастровых инженеров на сайте ведомства. В карточке специалиста стоит обратить внимание на статус (действующий инженер должен быть включён в реестр), членство в саморегулируемой организации (без этого он не вправе проводить работы), а также на статистику качества — количество приостановлений и отказов по подготовленным им документам.

Также важно убедиться, что инженер состоит в СРО: если специалист не является членом саморегулируемой организации, подготовленные им документы не будут иметь юридической силы. Кроме того, рекомендуется заключить письменный договор подряда, в котором чётко прописаны виды работ, сроки и стоимость услуг.

И еще один признак хорошего специалиста — его выезд на местность. Конечно, кадастровые работы можно выполнить и дистанционно, по спутниковым данным, но в этом случае их точность может оказаться сомнительной: сигнал искажается из-за застройки, деревьев и помех, а без выезда специалиста невозможно проверить, соответствуют ли полученные координаты реальным объектам на земле.

Ольга ПОПОВА

Сгенерировано нейросетью

ИЗВЕЩЕНИЕ О ПРОВЕДЕНИИ СОБРАНИЯ О СОГЛАСОВАНИИ МЕСТОПОЛОЖЕНИЯ ГРАНИЦЫ ЗЕМЕЛЬНОГО УЧАСТКА

Кадастровым инженером **Кузнецовой Н.Г.**, 160022, г. Вологда, Пошехонское шоссе, д. 11, kuznetsovang@gov35.ru, тел.: (8172) 71-41-02 (доб. 218), рег. номер в гос. реестре кадастровых инженеров – 34886, выполняются кадастровые работы в отношении земельного участка с кадастровым номером **35:25:0505045:17** (Вологодская область, Вологодский район, с/т Ягодка).

Заказчиком кадастровых работ является **Жукова Людмила Петровна** (Вологодская область, г. Вологда, ул. Петина, д. 4, кв. 46, т. 8-921-714-20-12).

Собрание по поводу согласования местоположения границы состоится **14 декабря 2026 г. в 10 ч. 00 мин.** по адресу: Российская Федерация, Вологодская область, Вологодский округ, с/т Ягодка, д. 6.

Ознакомиться с проектом межевого плана, представить свои возражения и требования о проведении согласования местоположения границ земельного участка на местности можно с 12 ноября 2026 г. по 14 декабря 2026 г., по адресу: г. Вологда, Пошехонское шоссе, д. 11.

Смежный земельный участок с кадастровым номером 35:25:0505045:7, с правообладателями которого требуется согласовать границы, а также все заинтересованные смежные землепользователи квартала 35:25:0505045.

При проведении согласования местоположения границ при себе необходимо иметь документ, удостоверяющий личность, а также документы о правах на земельный участок (часть 12 статьи 39, часть 2 статьи 40 Федерального закона от 24 июля 2007 г. № 221-ФЗ «О кадастровой деятельности»).

ИЗВЕЩЕНИЕ О ПРОВЕДЕНИИ СОБРАНИЯ О СОГЛАСОВАНИИ МЕСТОПОЛОЖЕНИЯ ГРАНИЦ ЗЕМЕЛЬНОГО УЧАСТКА

Кадастровым инженером **Мелёхиным Алексеем Юрьевичем**, ООО «Гортехинвентаризация» г. Вологда, ул. Ленинградская, д. 14, тел. 8 (8172) 33-08-08, 33-08-30, e-mail: amel2003@mail.ru, квалификационный аттестат № 35-13-323, выполняются кадастровые работы в отношении земельного участка с кадастровым номером **35:25:0105010:1**, расположенного по адресу: Вологодская область, р-н Вологодский, Новленское сп, д. Куркино.

Заказчиком кадастровых работ является **Иванова Н. Е.** адрес: г. Вологда, ул. Ломоносова, д. 1, телефон 89815058614.

Собрание заинтересованных лиц по поводу согласования местоположения границы состоится по адресу: Вологодская область, р-н Вологодский, Новленское сп, д. Куркино, д. 1, **14 декабря 2026 года с 12:00 до 12:30**.

С проектом межевого плана земельного участка можно ознакомиться по вышеуказанному адресу ООО «Гортехинвентаризация» с 8 до 17 часов в рабочие дни в течение 30 дней со дня опубликования данного извещения.

Возражения по проекту межевого плана и требования о проведении согласования местоположения границ земельного участка на местности принимаются после ознакомления с проектом межевого плана в течение 30 дней со дня опубликования данного извещения по вышеуказанному адресу ООО «Гортехинвентаризация».

Смежные земельные участки, с правообладателями которых нужно согласовать местоположение границы: земельные участки в кадастровом квартале 35:28:0101041.

При проведении согласования местоположения границ при себе необходимо иметь документ, удостоверяющий личность, а также документы о правах на земельный участок (ч. 12 ст. 39, ч. 2 ст. 40 ФЗ от 24.07.2007 г. № 221-ФЗ «О кадастровой деятельности»).

ИЗВЕЩЕНИЕ О ПРОВЕДЕНИИ СОБРАНИЯ О СОГЛАСОВАНИИ МЕСТОПОЛОЖЕНИЯ ГРАНИЦЫ ЗЕМЕЛЬНОГО УЧАСТКА

Кадастровым инженером **Кузнецовой Н. Г.**, 160022, г. Вологда, Пошехонское шоссе, д. 11, kng@bko.ru, тел.: (8172) 71-41-02 (доб. 218), рег. номер в гос. реестре кадастровых инженеров – 34886, выполняются кадастровые работы в отношении образуемого земельного участка с условным номером **35:25:0705011:318:ЗУ1** (Вологодская обл., Вологодский м.о., д. Емельяново, территория ГСК Осаново, ул. Емельяновская, з.у. 92).

Заказчиком кадастровых работ является **Ярова Валентина Васильевна** (г. Вологда, ул. Конева, д. 24б, кв. 13, т. 89215372081).

Собрание по поводу согласования местоположения границы состоится **14 декабря 2026 г. в 10 ч. 00 мин.** по адресу: Вологодский м.о., ГСК Осаново, около гаражного бокса № 92.

Ознакомиться с проектом межевого плана, представить свои возражения и требования о проведении согласования местоположения границ земельных участков на местности можно с 12 ноября 2026 г. по 14 декабря 2026 г., по адресу: г. Вологда, Пошехонское шоссе, д. 11.

Смежные земельные участки, с правообладателями которых требуется согласовать границы: 35:25:0705011:19, 35:25:0705011:127, 35:25:0705011:195, а также все заинтересованные смежные землепользователи квартала 35:25:0705011.

При проведении согласования местоположения границ при себе необходимо иметь документ, удостоверяющий личность, а также документы о правах на земельный участок (часть 12 статьи 39, часть 2 статьи 40 Федерального закона от 24 июля 2007 г. № 221-ФЗ «О кадастровой деятельности»).

Реклама МАУ «Редакция газеты «Маяк»

Газета «Маяк» в Интернете
Наш сайт: www. mayak–vologda. ru

Погода

12 ноября	13 ноября	14 ноября	15 ноября	16 ноября	17 ноября	18 ноября
+2 °С / +1 °С	+3 °С / 0 °С	+2 °С / +1 °С	+3 °С / +1 °С	+4 °С / +2 °С	+3 °С / +1 °С	+1 °С / -1 °С

Хотите попробовать себя в роли журналиста?

Уважаемые земляки — ветераны, пенсионеры, люди старшего поколения! Мы знаем вас как людей деятельных и неравнодушных: вы плетёте сети для наших бойцов, участвуете в спортивных соревнованиях, ведёте краеведческую работу, храните традиции своих семей и поселений. А теперь у вас есть возможность рассказать об этом самим — на страницах районной газеты.

Мы приглашаем всех желающих старшего поколения попробовать себя в роли авторов статей. Неважно, есть ли у вас журналистский опыт и состоите ли вы в каком-либо объединении, — важно желание рассказать свою историю.



Темы на выбор — девять, каждая с подсказкой, что мы хотим увидеть:

1. «Жить стало лучше — жить стало веселей» — что изменилось в вашем поселении за последние три года и как это отразилось на жизни людей.

2. «Своих не бросаем» — три варианта на выбор: «Тёплые руки» (о вещах, которые греют, и словах, которые в них вкладывают), «Вторая профессия» (как вы освоили новое ремесло ради общего дела), «Тыл — это тоже передовая» (один день волонтёрской группы).

3. «Не сидится дома» — о спорте, соревнованиях, скандинавской ходьбе, турслётах: возраст не помеха.

4. «Краеведческая тропа» — история населённого пункта, знаменитые земляки, традиции и быт, памятные места. Не реферат, а личный поиск и открытия.

5. «Один день из жизни нашего клуба» — репортаж о вашем объединении по интересам и приглашение новичкам.

6. «Наставник» — портрет человека, который передаёт свой опыт другим.

7. «Вкус детства» — старинные рецепты и кулинарные традиции района.

8. «Письмо себе молодому» — эссе-размышление о прожитом пути.

9. «Трудовые династии» — о традициях, которые передаются в семье из поколения в поколение.

Как это будет устроено

- Объём статьи — примерно 6,5 тысячи знаков (включая пробелы).
- Стиль — живой, от первого лица, без канцелярита и лозунгов.
- Желательно приложить 2–3 фотографии (можно из личного архива) с подписью: кто, где, когда.
- Прислать материал можно до 1 декабря 2026 года на адрес электронной почты smi-mayak@yandex.ru Будете готовы раньше — присылайте свои работы раньше срока.
- Если сомневаетесь или нужна помощь — звоните: (8172) 72-93-26, подскажем и поддержим. Редакция поможет с правкой, но голос и история останутся вашими.

Все опубликованные авторы будут отмечены в январе 2027 года — в День российской печати.

Дорогие земляки, ваша история важна для округа. Расскажите её сами — и её услышат все.

Пятнадцать лет вместе



За 15 лет жительницы Зари стали добрыми подругами

Женский клуб «Незабудка» в Заре отметил юбилей.

В минувшие выходные активисты клуба торжественно подвели итоги своей работы. А их за столько лет немало.

«Первоначальная цель создания клуба по интересам – это общение, — отмечает участница клуба и его идейный вдохновитель Нина Ткаченко. — Уже потом он стал развиваться и стал отличным примером того, как объединенная общим делом группа людей может решать социальные задачи, сохранять историческую память и укреплять связи между поколениями».

Первым руководителем клуба стала агроном Надежда Лёлина, а после ее переезда эстафету управления переняла Татьяна Кудрякова. И хотя сейчас почетная миссия руководителя возложена на Светлану Иванову, безусловно, каждая из участниц клуба вносит в общее дело свою немалую лепту. Спектр деятельности клуба огромный и разнообразный: благоустройство территории поселка, оказание социальной поддержки нуждающимся односельчанам, здоровьесбережение женщин, саморазвитие через путешествия и экскурсии, помощь в воспитании подрастающего поколения, организация культурно-развлекательных мероприятий и сохранение исторической памяти. Все понемногу с пользой и для себя, и для других.

Одним из самых значимых достижений клуба стал масштабный краеведческий патриотический проект под названием «Женское лицо Победы». Совместно с советом ветеранов женщины собрали уникальный архив материалов об участницах Великой Отечественной войны на территории всего Вологодского округа. За 15 лет было и еще много всего интересного.

Своим опытом активистки из Зари делились даже на областном уровне. А подводя итоги отмечают, что, объединившись, нашли не только единомышленников, а друзей, с которыми хоть в огонь, хоть в воду.

Наталья СЛАДКОВА

общественные организации поселка Заря

Реклама *МАУ «Редакция газеты «Маяк»*



ПОДПИШИСЬ на газету «Маяк»!

Оформи редакционную подписку!
Доставка оперативнее, стоимость меньше!

Стоимость подписки – 690 руб.,
для имеющих льготы (пенсионеры, инвалиды) – 576 руб.

Получение в редакции и/или в точках распространения: библиотеки Кубенского, Сосновки, Фетинина, Стризнева, Федотова, Перьева, Надеева и Березника

Тел. 8 953 507-81-42

Желаете, чтобы газета «Маяк» появилась и в вашем поселке или деревне?
Соберите свою команду — 10 человек и звоните скорее по телефону
8 953 507-81-42 — Любовь Максимова расскажет и поможет быстро оформить подписку.

Подписаться на газету «Маяк» с доставкой на дом можно в любом отделении «Почты России»

Реклама *ООО «Норд Мед»*

психиатр **НАРКОЛОГ**
Помощь при похмелье, запое. Кодировка.
50-59-59, 70-21-20
(Лицензия № ЛО-35 0001274)

Главный редактор Светлана Павловна Мельникова
Газета выходит один раз в неделю по четвергам

Издатель — МАУ «Редакция газеты «Маяк» Подписные индексы 51105 и Л1100
Адрес редакции и издателя: 160011, Вологодская область, г. о. город Вологда, г. Вологда, ул. Герцена, д. 63а, офис 403.
Телефоны: 72-93-26, 72-93-96.
E-mail: smi-mayak@yandex.ru **Сайт www. mayak-vologda.ru** **12 +**

При перепечатке ссылка на «Маяк» обязательна. Ответственность за содержание рекламы несут рекламодатели. Мнение редакции может не совпадать с точкой зрения авторов. Письма используются и оплачиваются по усмотрению редакции. Оригинал-макет редакции газеты «Маяк». Отпечатано в ООО ПФ «Полиграф-Периодика», 160001, г. Вологда, ул. Челюскинцев, д. 3. Номер подписан в печать 11 ноября 2026 г. в 17:00, по графику — в 17:00. Объем 4 п. л. Печать офсетная. Тираж 1500 экз. Заказ № 7966.

Учредители: Администрация Вологодского муниципального округа и Муниципальное автономное учреждение «Редакция газеты «Маяк». Газета зарегистрирована Управлением Федеральной службы по надзору в сфере связи, информационных технологий и массовых коммуникаций по Вологодской области (Роскомнадзор). Регистрационный номер ПИ № ТУ35-00311 от 31.03.2023 г. Реквизиты: Муниципальное автономное учреждение «Редакция газеты «Маяк», казначейский р/счет 03234643195200003000 в ОКЦ № 1 ВВГУ Банка России//УФК ПО ВОЛОГОДСКОЙ ОБЛАСТИ (администрация Вологодского муниципального округа/МАУ Редакция газеты Маяк л.с. 901.50.002.1) г. Вологда, БИК 042202115, Корсчет 40102810845370000115, Код бюджетной классификации (КБК): 90100000000000000130.